京城日報
本日朝刊六頁
本紙定價一部金六錢　一箇月金一圓廿錢　郵税一箇月金五錢　外國送り郵税共一箇月金四圓
廣告掲載料　五號十五字詰一行に付一圓五十錢　場所指定料二割増し　金二十錢以上
印刷人　田村　發行人　編輯人
京城府太平通一丁目三十一番地　京城日報社　發行所
電話代表　京城　光化門（二）一八〇五
定期刊行物　京城日報小學生新聞

寄贈　11.4　帝國圖書館

新政權への信賴昂まり
蔣政權、正に氣息奄々
皇軍進撃で破滅の日刻々迫る

南京特電【二十九日發】廣東の陥落と武漢三鎭の失陥は新局面を展開したが、すでに占領した中支六省の良民は次第に皇軍への信頼を深め維新政府の信頼は漸次昂まつてゐる。これに反して臨時首都重慶を中心とする國民黨政權は既に氣息奄々たるものがあり、列國も蔣政權を見捨て次第に新政權に接近し、遂にはこれを承認して友好をむすぶ外なきにいたるであらう、蔣介石一派は今や地方軍閥に沒落したといふ外はなく、皇軍の進撃で破滅の日も刻々迫りつゝある

陣地戰を放棄
重點を遊撃戰に置く
蔣今後の作戰

【香港三十日同盟】支那側情報によれば蔣介石は二十八日長沙郊外岳麓山に軍事會議を召集し何應欽、白崇禧、陳誠、張治中、胡宗南、周恩來、葉劍英など國共兩黨首腦出席、武漢放棄に伴ふ第四次作戰につき重要協議を遂げた結果、既定方針に基き武漢失陥後は湖南を固守する一方新來陣地戰を主とした作戰を今後は遊撃戰併用の新段階に入つたとの見解の下に

一、陣城を第九戰區司令長官の名儀を以て武長沿線方面（湖南、岳陽、平江一帶）を
二、第十戰區司令長官張治中をして陣株鐵道沿線方面（瀏陽、醴陵）を
三、第四戰區司令長官何應欽をして粤漢線を固守せしめ
段を
…夫々防衛せしむることに決定、更に武漢、安徽省主席兼務、江西省主席熊式輝、安徽省主席…

一、國民政府の改組と共産黨員の政權參與
二、資材を破壞して生産力を擴充し軍費に充當す
三、今後の作戰は遊撃戰に重點を置き民衆の組織強化をはかる
等を強調したと言はれる

代表者でなくなるばかりでなく、支那分割の責を負はねばならぬ。今日蔣介石が唯一の頼みとするのは、長期ゲリラ戰により日本を消耗せしめんとするにあるが、日本は戰爭に敗れないのみならず占領した支那から着々利益を收めつゝある。之は日本の對支貿易統計を見ても明かである。日本は新支那建設のため相當な資本を必要とするが新政權を信じ日本と協力して支那に投資することを躊躇しない。蔣介石がゲリラ戰を續けて行けばその地位は共産主義に奪はれ國民の信頼を失ひ而して國民は日本との和平を希望するに至るであらう。日本の發表の…

梧州を空襲

【香港三十日同盟】梧州來電によれば我荒鷲三十九日午前八時廣西東部省境にして江西に臨む要衝梧州を空襲し、敵に多大の損害を與へた

努力は支那民衆を獲得するにある

抗日支那の武器輸入地
海防、ハノイに移る
廣東陥落後　香港各機關は痲痺狀態

香港特電【三十日發】大公報の報ずるところによれば廣東陥落で香港にあつた各種の機關の機能が殆ど痲痺狀態に陥つたためこれを縮小又は閉鎖して新たに佛領印度支那のハノイと海防に外交、貿易に對する事務その他辨事處を續々移轉又は新設して對岸連絡を行つてゐる模樣である、この結果從來國境の町として餘り顧みられなかつたハノイ、海防は抗日支那にとつて殘された最大の武器輸入地となるは勿論、支那側要人の往來も遠かに頻繁となり、重慶政府の今後の動向、奥地支那の建設狀況等をトする重要地點となり一躍各方面の注目をひくに至つた

抗日の惡夢醒めず
國、共の抱合依然續く

上海特電【三十日發】蔣介石が殆ど致命的打撃を蒙りながらも、尚は焦土抗戰を叫んでゐるのは
一、藍衣社中堅、軍人層に抗戰派の勢力が支配的であること
二、デマ宣傳に迷はされてゐる民衆は、依然として徹底抗戰を支持してゐること
三、日本はこれ以上積極的に軍事行動を進め得ないとの、誤れる解釋が尚は國民政府の内部で信ぜられてゐることなどで汪精衞も又、對日抗戰を繼續する旨を聲明しており、國民政府と共産黨のだきあひは今後益々緊密化するであらう

廣東省政府　連縣に移轉

【香港三十日同盟】中央通信重慶來電によれば廣東省政府は二十四日廣東省北部連縣に移轉し民政廳は二十二日翁源を經て二十三日曲江、二十四日翁源を經て二十六日連縣に來り、又二十七日英德山に向ひその後英德、源道、四會、廣寧を巡回するはず

汀泗橋を完全占領

【武昌三十日同盟】咸寧を占領せる江南進撃部隊は敵を撃破しつゝ續け三十日正午咸寧の西南方九そ十六キロ汀泗橋を完全に占領した

經濟政策を聲明
政府聲明とは別個に

【東京電話】政府は漢口廣東攻略後に於ける事變新段階に備へて東洋永遠の平和を確保し長期建設に邁進することになり十一月三日明治節を期して内外に對し帝國不動の決意を聲明することになつたが、商相は政府の聲明と同調に經濟政策に關し聲明を發して新東亞建設の目的達成のため經濟政策について言及しないことになつてゐるので池田藏商相は…說明し廣く國民各層の協力を要望することになつた、即ち藏商相…

有田外相登場に（各國の觀測）

日本の抗議に　パリー各紙　社說を載す

【パリ二十九日同盟】パリ各紙朝刊の多くは日本の對佛抗議に關するアバス電報を載せジュルナール紙は「滑稽なる日本の抗議」と題する社說を掲載…この抗議は從來のもの、繰返しに…

英政界では好感

【ロンドン二十九日同盟】イギリス政界、財界では過般の宇垣外相の辭職を相當重大視し對支時局處理に關する見解の相違が辭職の原因であるとの公式聲明にも拘らず、日英兩國の國交調整に關する國論の反對で辭職したのではなかつたかと懸念してゐたが今回有田外相の就任で再び兩國の國交調整に一縷の期待がかけられるに至つたと一應安心した形である、支那事變を契機に緊張してゐる兩國關係は今や重大轉機に際會してゐるがイギリス言論界は當局の慎重に基き極めて愼重なる態度を持してゐるに對し、日本言論界の態度が兎角ロンドンで問題にされてゐる折柄支那は勿論ヨーロッパの政情にも通曉してゐる新外相の就任でイギリス政府との交渉も逐次軌道に乘るものと期待されてゐる、イギリス外務省は例により批評をさし控へてゐるが、ロンドン政界では有田新外相は知英派で穩健着實な正統外交官だから粘り強いクレーギー大使の帰任と相俟つて必ずや東亞の安定に貢獻するであらうと豫想してゐる

穩健政策の現れ　米紙は案外無關心

【ニューヨーク二十九日同盟】有田外相の任命についてアメリカ紙には未だはつきりした見方が行はれてゐないが、一部では宇垣外相の辭職の理由として宇垣外相の策を一部負ふべき筈の有田外相が直ちに復職したのは穩健政策の現れとして案外強いことを示すのではないかと見てゐる、而して大規模な軍事行動が一段落つくまでは新任外相の就任も日本の對支方針に重大變化を及ぼすことはないものとする

イタリー　批評を控へる

【ローマ二十九日同盟】有田新外相の就任に對しイタリーは悲觀的態度をとり批評をさし控へてゐるが新鮮味に乏しいとの印象を與へたことは事實である、有田外相が登場したことは時局難に際しての折衝…

東郷駐蘇大使着任

【モスコー二十九日同盟】新任駐ソ大使東郷茂德氏は二十九日午前十一時ベルリンよりモスコーに着任した、驛頭にはソ聯政府代表、我が大使館員等が出迎へた

ろ意外とされてゐる

獨伊外交首腦　意見一致す

【ローマ二十九日同盟】目下ローマ訪問中のリッベントロップ獨外相は訪伊第三日二十九日午前は宿舍で過したが、午後三時ムッソリーニ首相をベネチヤ宮に訪問チアノ外相を交へ三者鼎坐して重要會談を遂げた、三日に亘る獨伊兩國外交首腦部協議の結果
一、チエッコ、ハンガリー國境紛爭に對し獨伊相携へて調停に乘出すこと
その他重要諸案件に關し兩者の意見完全に一致、リッベントロップ外相は午後六時五十分チアノ外相、アルフィエリ宣傳相、滿洲國公使、松宮日本代表その他多數の見送りを受けローマを出發ベルリンに向け歸還の途についた

佛政府の危惧
我が對蔣援助問題申入に

【パリ二十九日同盟】駐佛帝國大使館宮崎參事官は二十八日午後村大使病氣のため、大使代理としてフランス外務省を訪問、フランスの對蔣武器援助問題につき申入れを行つた、フランス政府の回答はボンネ外相が急進社會黨大會に出席中のため目下不在で遅れるものと豫想されるがフランス側では日本政府の右措置を不可解として一部では海南島占領の豫備工作ではないかと危惧するものもある

にすぎぬ、日本政府は常に何ら證據らしいものを提示せずに單なる疑ひを述べて居るにすぎぬから之に對するフランス側の態度は不變である、若し明確なる事實が提出されるならば之を調査し之が確められた場合には適當なる處置をとるに違ひないが、さもない場合にはフランス政府としては國際的義務を正確に履行して居る旨を答へる外はない

と述べヌウーヴル紙は「この異議なる抗議は日獨伊の三角形強化の前提であると一般に觀へてゐる」と論じてゐる、又共産黨機關紙ユマニテ紙は「日本又もやフランスに挑戰す」と題し之に反し右翼アクション・フランセーズのみはフランス側の非を認め無用に日本を怒らすべからざることを強調してゐる

紋切型の抗日豪語
國民參政會第二日

【上海三十一日同盟】重慶來電によれば國民參政會第二次大會第二日目から二十九日は汪精衞議長以下各參政會委員出席午前中は行政院長孔祥熙より行政問題、外交部長王寵惠より外交問題につき夫々詳細なる報告が行はれ、午後は張群から軍事報告があつたが張群はこの報告に於て漢口廣大會以來の戰局の經過を述べたのち例によつて政府は最後の勝利を確信し持久戰の作戰は既に成つてゐると豪語し不足な對日觀を基礎として飽くまで徹底作戰主義を強調したが打ち續く敗戰に國府側の言分を鵜呑みにした參政會員側からは相當質問もあり、次いで内政部長何鍵から内政問題に對する報告あつて午後七時散會した、なほ三十日の第三日は午前中財政部長、經濟部長報告が行はれるはず

東亞の新事態を認識　日本と協力せよ　ジユネーヴ紙の正論

【ジユネーヴ二十九日同盟】ジユルナール・ド・ジユネーヴ紙は二十九日の紙上で「支那の將來」と題する論說を掲げ列國は東亞の新事態を認識し日本と協力して行かねばならぬと強調、次の如く述べてゐる
支那の敗北がかくまで明かとなつた今日單なる體面や强がりで戰爭を續けて行くのは愚と言はねばならぬ、蔣介石は重慶にあつてあくまで抵抗を續けると豪語してゐるが積極的に抵抗すれば日本軍はどこまでも之を追及するであらう、單に不毛の西部小地方を統治することに滿足するとなれば蔣介石は支那民衆の

相當うるさい
英、米側の對支要求
有田新外相の捌き注目の的

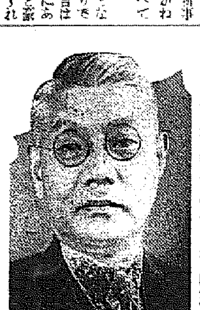

【東京電話】廣東、漢口の陥落を契機として聖戰は新段階に入り、聖戰の最終目的たる新しき東亞の建設過程に躍進するとになつた、この秋に當り有田新外相の就任は注目に値するものがあり、有田外相が如何なる外交方針を持つかは各方面から期待されるところであるが、帝國の今次事變處理に關する根本方針は確固不動であるから、有田外相がその根本方針の具體化に伴ふ第三國との摩擦を如何に最小限度に止めるか、その方策は如何なる方法によるかの二點が注目の的である、殊に英國の在支權益の復活と米國の門戶開放の問題を中心にその今後の對英、對米外交は帝國の建設工作の進展、治安の回復に伴つて兩國より相當うるさく折衝を要求し來るものと見られ、有田外交が如何に之等を巧妙に捌き且つ積極的に兩國をして帝國の眞意を理解せしめるかは今次聖戰の目的達成に重大なる役割を演ずるものである【寫眞―有田外相】

江南戰線の戰闘指揮中　伊東中將負傷す　その後の經過極めて良好

【東京電話】大本營陸軍部三十日正午發表
伊東中將は江南戰線に於て戰闘指揮中、九月二十八日砲彈により下顎に負傷したるもその後の經過良好なり
補足　伊東中將は九月廿八日午前十時頃○○高地に於て戰闘指揮中敵砲彈が前方十米位の斜面に於て炸裂し、その一片が右下顎を傷付けたので早速手當をした上野戰病院に收容したるも、戰闘指揮に何等支障なくその後の經過極めて良好にして日増しに快方に向ひつつあり

武漢三鎭陥落の報に
全民衆蘇生の思ひ
慶祝大會に　王克敏委員長宣言

【北京三十日同盟】大漢陽に於ける臨時政府主催、漢口、廣東攻略慶祝大會に於て王克敏行政委員長は臨時政府今後の方針を示唆した左の如き重大宣言を發した

宣言

事變勃發以來一年有餘にして今や廣東、武漢三鎭陥落の報は全國に響き全民衆蘇生の色に滿たされたり、中國の歷史より見て武漢三鎭は全國の中心の地にして且つ軍事政治の重要地位を占めたり
今戰事が一段落を告げるに當り長江以南にあつては久しく戰禍に苦しめる民衆も今や蘇生の希望を滿たすに至れり、本政府は中國人民の困苦を想像し悲痛惨憺の情に堪へざるところ、この希望を得て自ら安慰を禁じ得ず、惟ふに國民黨の壓迫を受け種々慘虐なる行爲を敢てなし、その破壞工作により物質の損害は莫大にして計數するを得ず、四散流離して
家なき民衆のみにても六千萬以上といはれ、而もその悉くが我等の親族親友なり、國府專制の下にありてこの言語に絕したる惨虐に遭へることは假令今日幸にして再び天日を仰ぎ得るとも深刻なる創痍の深刻さは到底擬すべきにあらざる底のものなり、既往を語らず將來を思ふべしといふ諺あり、如何にしてこの深創を收拾し昏迷狀態の下に安息を見出さんとし救護に努むべきは政府當局の最大職責たり、親しく粉骨碎身して之に當らんとす、然るにかゝる
慘禍の根源を尋ぬれば實に蔣政府黨部が青年の過激な思想を利用し巧みに言論思想を以て國家民族の墮落を誘致し且つ無責任なる之等青年にはかり途に國事を誤くの罪を犯し、而も彼等は頑迷にも率直に迷夢不明なる政策を以り、而も彼等は頑迷にも率直に迷夢不明なる政治を悟らず、こゝに罪を大にして知識階級に望む、民衆を指導するの責任を以てし、過去の一切を根本に檢討し然るのち偏見を打破し私情を犠牲にし我が民衆のため更生の新しき大道をとらんことを

對支調査會　具體案作成中

【東京電話】漢口陥落を一大轉機として長期建設に入るが既成方面では時局の重大性を確認し政府今後の諸方針に齊しく關心を集中してゐるが東京商工會議所では長期戰下に於ける官民協力の立場から民間諸團體に率先して對支問題に關する積極的調查研究を開始すべく新たに對支問題調査委員會（假稱）を設置するに方針を決定、目下伍堂輸會頭が中心となり、委員會構成に關する具體案作成に努めてゐる

產業開發に期待大
八田拓相就任と朝鮮

【東京支社特電】宇垣外相として兼任の國策上、外務省…拓相の就任は既に外交關係について就任したことかあり、八田嘉明氏の拓相は意外なことかあり、東北興業總裁、東北振興電力社長等の要職を中心とする東北の産業問題についての…經驗は深く、資源開發の責任者として大いに期待すべきものがある

德川圀順公　今夜入城

滿洲國赤十字社設立記念式に參列した日本赤十字社副社長…

東邊道共匪の山寨を襲ふ　銃器等を鹵獲

【通化三十日同盟】去る十八日東邊道最大の匪團に大打撃を與へ四散せしめた滿洲國軍は、その後分散せる匪賊を追及すると共に復讐の故郷地山寨などを虱潰しに覆滅し匪團の殲滅を期してゐるが、去る二十六日○○部隊は通化縣東方凡そ六十キロの一一六四高地附近の密林地帶に於て共匪の山寨留守番の朝鮮人十三名、滿人五名、ソ聯人各一名を逮捕し山寨内に隱匿してあつた多數の銃器、食糧品を鹵獲して凱歌を揚げた、この山寨はこの冬の間有力共匪團が立籠るため用意されたもので之が覆滅により匪團は冬籠りの途を失ひ諸匪の効果は一段と上ることゝなつた

小村侯一行　けさ入城

小村捷治侯一行は金剛山見物をすませて三十一日午前七時二十分入城、朝鮮ホテルに入り數日滯在の上離京する

中村軍司令官　平壤へ出張

中村軍司令官は三十一日午前八時十五分京城驛發列車で平壤へ

日曜氣配

【三十日大阪電話通】
▲關東　大阪當限の優勢消合に朝鮮運地の動向待ち乍ら伺押目買氣含み氣配は手堅し
▲株式　利喰押し一巡と政局安定に押目買氣擡頭し氣配强含み
大新　一五九三〇　鐘新　一五九三〇
東新　一五〇二〇　鐘…　七四〇〇

人

◇長德川圀順公は今出總裁、原田淸氏と共に三十一日午後九時五十分京城の途入城する
◇生駒三郎氏（日本機械車輛專務）卅日午後入城、半島ホテル
◇原久一郎氏（滿洲國專賣總局副局長）卅日午後入城、半島ホテル
◇長谷川港氏（滿洲國專賣總局燃料科長）卅日午後入城、半島ホテル
◇和田英正氏（前京畿道警察部長）一日午後二時十分京城驛發列車で退鮮、新居は横濱市中區住吉町三番地
◇池邊龍一氏（東拓副總裁）卅日午後入城天眞樓
◇福岡潤也氏（鮮銀理事）卅九日入城備前屋
◇佐野政雄氏（三和銀行重役）卅九日入城備前屋
◇青木英作氏（愛知銀行重役）卅九日入城備前屋
◇山口堅吉氏（三菱銀行重役）卅九日入城朝鮮ホテル
◇中村惣彦氏（東京手形交換所理事）卅日入城朝鮮ホテル
◇松田昌氏（三井銀行重役）卅九日入城朝鮮ホテル
◇齋藤勤氏（東拓理事）卅九日入城半島ホテル
◇茂木和三郎氏（野田醬油重役）卅日午後入城天眞樓
◇岡部益太郎氏（安田銀行重役）卅九日入城朝鮮ホテル
◇鈴木閑二氏（名古屋銀行重役）卅九日入城備前屋
◇松島準吉氏（野村銀行重役）卅九日入城備前屋
◇石毛竹治郎氏（安田信託重役）卅九日入城備前屋
◇岡橋林氏（住友銀行重役）卅九日入城朝鮮ホテル
◇野原大輔氏（横濱正金銀行重役）卅九日入城朝鮮ホテル
◇河合鎭二氏（第百銀行重役）卅九日入城朝鮮ホテル
◇渡邊剛二氏（宇部セメント社長）卅九日來鮮備前屋

東西南北

人情を嚙み分けた名檢事の評判高い高等法院の村田左文檢事は一春から暇を見つけては眞黑になつて射的り大公望を極め込んだが▲シーズンも變り目とあつて今度は羽毛報國に轉向愛犬を曳いて郊外に銃獵を樂しんでゐる▲元々釣りにしてもジッと浮を見つめてゐるでも、しきりに想を練つてゐる同檢事のこと、猟銃でも羽毛報國に併せて新しい想を練ることに耽つてゐるだらうとい評判だ

日本無比（長距離）優秀教育大殿堂

（Telepakult）テレパカルト
自宅ニ居ナガラ學校ニ學ブ同樣ノ教授

自宅に居て成功への學校式確實教授
世界ニ誇ル革新的優秀徹底教授
最新式（長距離）教授　テレパカルト

小學校中學校女學校卒業者が成功の登龍門
高等文官・判任文官・書記官・辯護士・辨理士・警察官・鐵道員・滿洲國司法官・執行官・律師・警士養成・中學校・商業學校・工業學校卒業資格獲得指導
本邦最大の綜合大學制大組織
テレパ帝國法政大學院
長距離（自宅ニ居テ學校ト同ジ）學生（募集）
大學部法律學・普通學兼修科　五百名　修業期間二ケ年
大學部法律學專修科　二百名　修業期間一ケ年六ケ月
高文資格科　二百名　修業期間一ケ年
中學科　五百名　修業期間十ケ月
商業科　五百名　修業期間一ケ年
工業科「機械科」　五百名　修業期間一ケ年
旋盤・仕上・製圖成科　五十名　修業期間三ケ月
判任文官養成科　五百名　修業期間六ケ月
警察官養成科　五百名　修業期間二ケ月
鐵道員養成科　五百名　修業期間三ケ月
▼我國唯一の綜合大學制組織の隔地（自宅ニ居テ學校ト同ジ）最新教授
▼自宅に居ながら長距離最新式優秀徹底教授
テレパカルト（Telepakult）とは、長距離最新式優秀徹底教授の意味であつて即ち地方自宅に居ながら學校の教室にあつて學ぶと全く同樣に實力の徹底を期することを得、從來の通信教授とは其の指導方法を異にする眞に世界的新獨特の教授法である。しかも、本學の組織は我國最大の綜合大學的大組織であつて小卒・中女卒業者は何人と雖も自己の志望科を自由に選擇して入學することが出來、入學者は必ず志望を達成することを得る。即刻入學手續をとれ
新學期開始セミナール（研究組）制長距離最新式優秀徹底教授綜合制テレパ帝國法政大學院各科長距離學生ヲ募集ス

判任文官養成科
鐵道・遞信・警察各官公署判任文官又ハ滿洲國官吏ヘノ資格獲得指導ヲ爲ス
本科ハ最新式教授法テレパカルトニヨリ小卒・中女卒程度一眾各省・各府縣廳・各裁判所・警察署・…

鐵道員養成科
各鐵道從業員（雇員・傭人）ヘノ資格獲得指導ヲ爲ス（現ニ我國各鐵道局ニ於テハ毎年一萬人ノ大量人員募集）
本科ハ最新式教授法テレパカルトニヨリ僅カ二ケ月間ニ日・滿・支鐵道從業員…

警察官養成科
警手・滿洲國警士・同鐵道警護員ヘノ養成ヲ爲ス（現在各警察官大募集中）
本科ハ最新式教授法「テレパカルト」ニヨリ小學卒業程度ニシテ僅カ二ケ月間ニ警視廳・各府縣道廳・海外朝鮮・臺灣・樺太…

中學科
簡易ニ完全確實ニ中學全學科ノ指導ヲ爲シ科程ノ資格ヲ獲得セシム
本科ハ最新式教授法「テレパカルト」ニヨリ小卒・高小卒程度者ニシテ中卒・專檢・高檢資格ヲ得ントスル者ニ最適

商業科
スル者ニ最短期ニ完全確實ニ商業全科ノ徹底的指導ヲ爲ス
本科ハ最新式教授法「テレパカルト」ニヨリ小學卒業程度ニシテ甲種商業卒・商業實務員檢定學力ヲ得シム

工業科　機械科
技術者タラントスル者ニ最短期ニ完全確實ニ機械工學ノ徹底的指導ヲ爲ス
本科ハ最新式教授法「テレパカルト」ニヨリ小卒・中卒程度ニテ機械工學ヲ修得シテ一躍機械工業界ノ優秀…

旋盤・仕上・製圖　工養成科
旋盤工・仕上工・製圖工ハ全國大小工場デ大募集中即時本學ニ學ビ工業界第一線ニ就ケ
本科ハ最新式教授法「テレパカルト」ニヨリ旋盤・仕上・製圖熟練工ヘノ徹底的完全指導ヲ爲ス

高文資格科
七條試驗）及高文豫備試驗ノ受驗ヲ志望スル者ニ徹底的完全指導ヲ爲ス
本科ハ最新式教授法テレパカルトニヨリ小學校・中女學校卒業者ニシテ高等試驗（高等試驗令第七條…

大學部法律學專修科
滿洲國司法官・書記官・執行官・律師・警務官ヘノ資格獲得指導ヲ爲ス
本科ハ最新式教授法テレパカルトニヨリ小卒・中女卒程度ニテ…辯護士・辨理士・計理士…

大學部法律學・普通學兼修科
司・滿洲國高等文官・判任文官・律師ヘノ資格獲得指導ヲ爲ス
本科ハ最新式教授法テレパカルトニヨリ小卒・中女卒程度ニテ高文官・辯護士・辨理士・婦人保護…

本學各科中一科を選定して即時入學せよ

本學は我國最大の綜合大學的大組織の下に一大陣容を成し、茲に新學期新學生の入學申込受付を開始した。全日本の青少年諸君は本學の新時代に即した進歩的にして且つ優秀無比の教育テレパカルトに學ぶべく即刻入學手續をとられよ

規則入學案内書　至急「志望科記入」ハガキにて請求次第無代進呈する
入員ニ制限アリ申込順ニ願書受付定員締切前入學手續ヲトレ

東京市下谷區上野櫻木町三九ノ一
帝國法政大學院

十數輛を樂々と牽引 時速百粁の超スピード 鮮鐵が誇る超大型機關車

内、鮮、滿、支を一貫する經濟新路の特急役を擔つて浮び出た釜山、北京間の大陸特急は十月一日實施以來好成績を擧げてゐるが、鐵道局では現在の鮮滿兩鐵道混成の列車編成から本格的の大陸特急列車を新造すべく差當り大型新機關車の新造に着手した

新機關車は超大型パシ型で今の大型パシ型機關車より約四割の牽引力を増して十四、五輛の滿載客貨車を樂々と時速平均九十粁から最高百粁のスピードを出す素晴らしいもので、一輛約十五萬圓で鐵道局が苦心の設計を終へ龍山鐵道工場で製作を急いでをり、明年度まづ二輛竣工、大陸を縱横に驀進する豫定である、引つづき展望車から一、二等、三等車と各等寢臺車の新造をも研究してゐる

生れ出る新興地帶 京城更に西へ膨脹

東部と南部へ主として膨脹して行く京城の都市計畫を、片寄つた市街の發展形態から救ふため京城府では都心地帶たる府廳を中心に西部京城にも一つの新興地帶を作り上げようと大峴町、倉川町一帶の區劃整理も他の地區と同樣委員會の手により換地の準備を完了今年中に大部分の換地豫定等を發表し明年四月から百萬圓の總工事費で五十萬坪の區劃整理に着手することとなつた、これが完成の曉は同地一帶に對する京城府の住宅地帶の擴張と相俟つて新村驛を都心地區との連絡の中軸とし西部京城の高地帶に新たな保健住宅地域が生れ出ることとなる譯である

孫選手鉾を捧持 戰捷祝賀リレー 體育デモの豪華プロ

【東京電話】國民精神作興體育大會は、二ケ月にわたる競技の準備を殆んど終了、十一月三日明治の佳節をトして四日間にわたり明治神宮の聖域を中心に市內外十餘ケ所で參加二十四萬健兒二十四競技が銃後國民の意氣も昂らかに一齊に繰り廣げられる、特に注目されるのは開會式並に閉會式を飾る五千名の體育行進、一千名合唱團の參加、神宮外苑で行はれるリレーの鉾捧持者孫選手の入場等で決定したデモンストレーションの順序左の如し

▲明治神宮參拜（三日午前八時）體協代表秩父宮下賜の日章旗を捧持して參拜

▲開會式（日比谷公園廣場）體育行進參加、二十七團體約五千名參集の上午前九時十五分奏樂裡に國歌齊唱、神宮遙拜、戰歿將士英靈に默禱、奏樂裡に戰捷祝福と武運長久祈願、奏樂君が代、下村會長式辭、近衞首相、木戸厚相、荒木文相祝辭

▲體育行進 開會式終了後直ちに關東奏樂聯盟員四百名の大ブラスバンドを先頭に同廣場から行進を起し海陸兩省前を通つて戰捷を祝したのち宮城前に至り皇居を遙拜更に靖國神社に至るが競技團體中馬術聯盟代表は乘馬で自轉車聯盟代表は自轉車行進をもつて參加

▲閉會式（神宮競技場）六日午後五時から擧行競技團體代表入場一千名合唱團參加、明治神宮遙拜戰歿將兵慰靈式ののち鉾リレーによる戰捷祝賀と皇軍武運長久祈願式を擧行、ベルリン大會マラソン優勝者孫基禎選手に捧げるヘルバート・ザイント氏作曲「一九三六年のマラソン競走」奏樂裡に最終走者孫選手鉾を捧持してトラックを一周今度選手に引繼ぎ同選手これを明治神宮に奉納、終つて青年の歌を合唱、競技者代表宣誓、全觀衆と共に愛國行進曲を合唱萬歲三唱で散會

皇太子殿下 兩陛下に御對面

【東京電話】赤坂東宮假御所に在す皇太子殿下には戰捷後三日目に迎へた日曜の三十日、石川、小山兩傅育官などを御伴へさせられ午前十時三十分御所御出門、宮城に御參內、天皇、皇后兩陛下に御對面遊ばされたが、畏くも宮城に在す照宮、順宮兩內親王樣方にも御對面の上正午には御揃ひにて午餐を召され、午後の御團欒もこの日は一しほ御和やかに御過ごし遊ばされたと承る、日曜日のこととて、宮城前の參拜のどよめきは前日にも増して盛觀を極め、萬歲の聲は大內山に谺して宮內官なども感激一ぱいで拜しつて居たが、この赤誠の御宿所に御通ひされ、天皇陛下に御暇乞遊ばされ皇太子殿下には午後三時半宮城御出門、東宮假御所に還啓遊ばされた

在東京半島同胞の祝勝（廿八日夜相愛會一行の行列）＝航空便

香煙に涙新た 支那事變戰歿將士の追悼會

皇軍の輝く戰果の蔭に尊き御國の礎と散つた陸海の英靈に謝念を捧げるべく京城府では佐伯府尹施主となり三十日午前十時廿分から府民館で支那事變戰歿將士大追悼會を執行、李王家御使韓昌洙氏、南總督代理、小磯軍司令官、大野政務總監、甘粕京畿道知事、男爵分會長、女子團體代表、京城府會副議長を始め各團體、一般府民等三千名參列、佛教各宗僧侶の讀經が心をこめた讀經の聲と香煙ゆらぐなかに同十一時半終了した、なほ同十一時府民サイレンを合圖に全府民は各家庭で黙禱を捧げた【寫眞は戰歿將士追悼會】

追悼の涙 物言はぬ戰士に

事變勃發となつた北支蘆溝橋の戰から硝煙の陳列を潛つて壯烈な戰死を遂げた「愛馬」をはじめ物言はぬ戰士軍馬、軍犬、軍鳩の忠魂に捧げる追悼法要は開教府令鮮刑務所教誨師、愛護團體役員等約五百名の參列者あり簡、太鼓のしめやかな奏樂で戰火に倒れた數々の可憐な馬、犬、鳩等の追悼法要が執り行はれた、法要ののち同四時から横田獸醫部長、増田滿洲氏の講演あり盛會裡に終つた、同館内には軍用動物に關する珍らしい參考品が陳列公開された

國婦京城景福分會では廿日午後一時から山下梅子分會長と會員六十四名が龍山衞戍病院分院に戰傷病勇士を訪問、「通の軍隊」「タぐれ角笛」「愛國行進曲」など優しいプログラムで慰安の催しを行つて白衣の勇士達をすつかり喜ばせ午後三時過ぎ終つた【寫眞は慰安の催し】

戰傷兵慰安會 國婦景福分會で

聲高らかに誕生 京城音樂協會發會式

戰時下に音樂報國を目ざす京城音樂協會の發會式は既報の如く廿日午後二時から京城府民館小講堂に在城內鮮樂壇人約六十名參集、會長選擧等をすませ盛大に擧行されたが、同日の音樂行進は「勇之助氏を中心に賑やかな話題が、ここに新たなるスタートを切つたが「海ゆかば」の齊唱にもさすが樂人の集ひらしく壯重なリズムを室一ぱいにこもらせてゐた、閉會後引續き茶話會に移つたが、大場勇之助氏を中心に賑やかな話題が繰り擴げられ、十二月五日府民館大講堂で開催することとなつてゐる盛會の第一回の音樂會について種々意見や希望が出て意義ある樂壇人の集會であつた

慾ばり強盜 主人の氣轉に逃走

廿日午前四時ごろ京城壽町一ノ一、料理店黒川富作氏(三)方に覆面の賊が現れ寢室に照した男が裏口から侵入二階に寢てゐた富作氏を叩起し「金を出せ」と脅迫するので枕元にあつた賣上げ金を差出すと手提金庫を押しやると「小金はいらぬ、下の金庫から出せ」といふ、階下に歩かせ二階に降りて來たが、この時富作氏が使用人八人の寢床の傍に身體もろとも轉げ込み「泥棒、泥棒」と連呼した、賊はサッと部屋内へ抜けて逃げたが、同家使用人が八人も寢てゐるとは見て驚いたか三階窓から飛び降り支那領事館横に路地へ抜けて逃走した

横田に接した本町署では二見司法主任以下現場檢證を行つたが犯人の服裝其他一切不明である

妙なる祕曲に 勇士も感動 李王職の雅樂慰問

過般府民館で公開の一歩を踏み出した李王職雅樂部では今度は白衣の勇士を雅樂で慰問することとなり三十日午後一時半から龍山陸軍病院愛國部で演奏會を開いた、勇士達は[illegible]で演奏會前に滿員の盛況、演奏曲目は典雅妙なる雅樂曲數「君が代」の合奏にはじまつて

鳳凰吟、萬波停息之曲、竹枝詞早鮮之曲、柳初新之曲、長春不老之曲

等いづれも悠久千數百年の昔から東洋音樂に諧調として傳へられてゐると思音、歌舞の公開があつて最後に雅樂に依る勇しい「海ゆかば」の行進曲があり戰傷病勇士が樂人を目前にして雅樂演奏を聽くといふことははじめてのこととて勇士に多大の感動を與へた殊に演奏第一番クロに擧げられた、君が代合奏には全員起立してこれを謹聽した【寫眞は龍山病院愛國部の雅樂演奏】

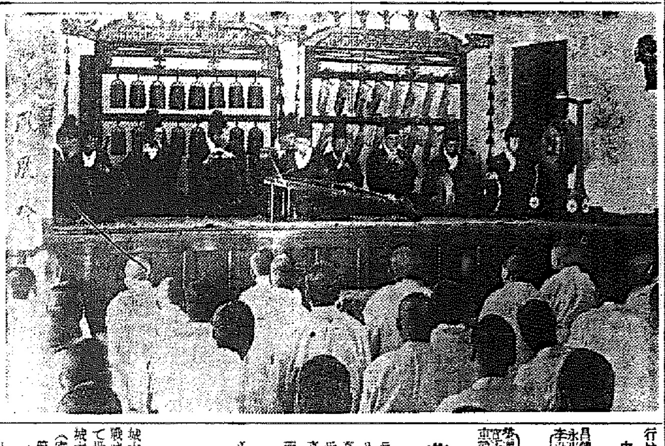

特急"アジア"脫線 機關士ら三名重輕傷

【新京三十日同盟】廿日午前六時大連發ハルビン行特急"アジア"が同午前一時四十分大石橋、營平間に太平山（大連を去る百六十二哩）を通行中突然脫線した、原因死傷者目下不明である

【奉天三十日同盟】三十日午前九時大連發特急「アジア」脫線事故は同列車が午前十一時五十分頃太平山驛構內に入らんとした刹那突如機關車外炭車と四輛が脫線したもので機關士三名は重輕傷を負つたが幸に乘客には死傷なかつた、このため同線は上下兩線とも不通となり大石橋から直ちに救援列車を急派した

三十日正午の天氣概況

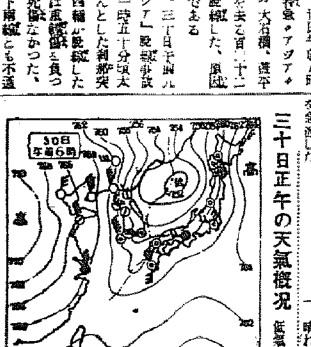

低氣壓はシベリア東部と日本海中部とにあり之等中心を結んで不連續線が南に走り東支那海中部に延遠して居ます此のため內地は殆んど雨乃至西の風稍強く雨朝鮮も南部に於て未だ小雨の殘つて居る所がありますが、北部は既に晴れて來ました高氣壓は千島の南方海上と黃河上流域とにあつて滿洲西部及南部から北支那にかけては晴れ勝です

京城地方【今日】北西の風晴寒くなる
仁川地方【今日】北西の風晴れ勝で少し寒くなる

スポーツ

2—1 西鮮惜敗 三地方對抗蹴球

第一回朝鮮三地方對抗蹴球選手權試合中央（京城代表）對西鮮（平壤代表）戰は三十日午後三時二十分から京城運動場で金和集（主審）、尹明錫、徐承德（線審）三氏審判で中央先蹴で開始、西鮮は對北鮮戰の敗北に奮起し頭初から攻勢に出て中央軍の陣營に迫り猛襲を加へて努めたがフォワードの球捌きと弱點を缺き中央のバックの守り堅く、二對一で西鮮惜敗した（九十分ゲーム）なほ第三日中央對北鮮の爭覇戰は三十一日午後四時から（？）京城運動場で（時間の豫定を變更）

三ッ矢ソーダ 林料は良いでたのはかり あり美味滿點

早慶二回戰延期

【東京電話】六大學野球リーグ早慶第二回戰は降雨のため延期され三十一日午後一時から擧行することに決定した

播本檢事

全州地方法院檢事局から京城大學附屬病院で加療中、廿八日午前六時四十五分逝去した、享年五十四遺骨は京城で茶毘に附し在地南原において十一月一日午後四時から告別式擧行

的場雄氏

【大阪發】大日本、關西兩フエンシング協會理事、大阪ＹＭＣＡフエンシング部主將的場雄氏（三）氏は廿八日午前七時五十分腦溢血で急逝した、告別式は廿九日午後三時から四時まで東洋永康館の自宅で執行された、同氏は日本フエンシング界の開拓者ともいふべき人で其の急逝は惜しまれてゐる

平壤醫專優勝 學生弓道大會

第十一回全鮮學生弓道聯盟秋季爭覇武大會は十日午前十時半より京城松峴町龍弓道場に擧行され、遠征の平壤醫專が前回の覇者大邱醫專を二七中を以て優勝した、個人戰でも平壤醫專の戸伏選手が九中で見事に制覇した

	中	計	
平壤醫專	二七		
大邱醫專			

法專連勝 對城大豫科籠球

城大豫科對法專定期籠球戰第二回戰は法專第一回戰先勝の後を承けて廿日午後一時十五分より南原（？）城大豫科室內體育館コートで擧行（審判、丁相允、井東鴻兩氏）

第一回戰 同樣香ばしき前半二對二二の同點の接戰を展開したが後半に入り法專稍優勢を示して二七對三九二三で豫科を破り連勝した

法專 39 (27 12 / 21 12) 33 城大豫

得	反	法專		城大	得	反
9	0				2	7
8	1				0	8
6	2				3	10
2	0				0	0
2	0				2	0
14	0				1	8
39	5				8	33

藥專・高農勝つ 高專ラ式豫選

ラグビー全國高專大會朝鮮豫選リーグ戰專修高工（午後三時）戰は廿日龍山鐵道球場で擧行、藥專高農夫々勝つ

藥專22 (13 9 / 0 3) 3 高工 （主審、根本氏）

高農22 (8 14 / 3 0) 3 商學 （主審、上野氏）

行はれる

中央2 (0 2 / 0 1) 1 西鮮

【中央】

FW	昌德、千億、辞泰、崔明大、(?)鍾、李健	
HB	永惠、成吉、吉善、(?)昌	10 6 11 0
FB	李鍾、金明、禹泰、崔漢	23 5 12 0
GK	金	

【西鮮】

十月廿一日愈々待望の名篇封切
日本に優る此の一本こそ秋の歡び
舞踏會の手帖
故鄉の廢家
高きロマンチシズムの香りーデュヴィヴィエとフランス最高のキャストに依つて始めて到達し得られる醍醐味！世界最高の殿堂！
松竹大船名曲愛誦篇 佐々木康監督 高峰三枝子 大塚君代 吉川滿子 坂本武 突貫小僧 三浦光子 錦大寺伸
廣東入城・漢口占領ニュース上映中
入場料 大人學生 五〇錢三〇錢 一均
明治座

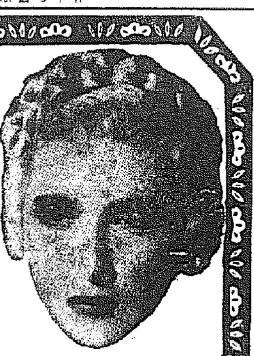

日本一クレヨン
地球鉛筆
正直クレヨン

ぜん息・神經痛や
中風・高血壓
今津博士の素晴しい研究
不治でない

（研究中の今津博士）

眼病で有名な今津博士は專門の醫學博士と、これ等病氣の原因を徹底的に研究した結果病氣は酒煙草、病氣、腎臟病、糖尿病、胃腸病、心臟病、肝臟病、瘡、脚氣、心臟、大ケガ、大病、腫瘍などで身體を蝕ふ大切な血液が腐つて循環が悪くなり神經が冒されて起るので

原因をなす血液の濁濁を除去して循環にし動脈硬化の原因を去つて血液を清潔し循環を良くして神經の緩弛を除けば治る、決して不治でない事を確め、色々實驗を重ね強力な淨血劑を精製し、その服用とリキシン又はイマヅミンの併用に依り治り難いつらい病氣を根本から良くし、大變喜ばれてゐる。

中風、で不自由もつれに惱む人、高血壓、動脈硬化で肩コリ耳鳴り頭痛目まひ、動悸ふらふら、便秘不眠神經痛、脊椎痛、足痛ハレ、ふるひシビレなど、腦溢血の心配ある人ぜん息でせき、たん息切れ呼吸困難、ヒーヒー等で苦しむ人神經痛やリウマチで手足腰の痛む人中や胸部が痛んで困れる人はあれこれと迷はず早く自用ある

今津研究所へ遠慮なく行くか、病方はハガキに本紙讀者と書き症狀を記し詳ぎ申込まれよ！大阪市阪急線三國驛前北一四五つらい難病を根本から治療する博士獨特の淨血療法、養生法其他注意事項を詳細親切に教られる。

感謝の聲 血壓高く困りものでこり肩痛く耳鳴り動悸目まひも時々來るので不安の日を送る内突然腦溢血で倒れ左半身不隨、舌もつれ難儀せしが、今津先生のお藥で一日一日と良くなり今では何不自由なく働ける身となり有難い效能を感謝してゐます。大阪市東成區

愛國婦人會々長 本野久子先生曰く

高雅な氣品をそなへた繪と、大家の筆になる文とをもつて作られた『講談社の繪本』は必ずや子供の心に深い感銘を與へ、教育的效果の大であることを信じます。

日本生命前 乙字町入口 皮膚泌尿 性病科 醫學博士 渡邊晉 電本894

性病科 皮膚泌尿科 宇野醫院 本町三丁目 電本

笠衣産婦人科 醫學士 笠衣院 電本5912 日一丁目

內科小兒科 コムラ病院 入院隨意

京城府明治町一丁目（本町明治堂横より入） 內科小兒科 中島病院 院主 中島貞信 電話本局 入院隨意

京日案內

交換手 至急二名募集 本人來談 希望者は履歷書持參 本町二丁目 本町ホテル

看護婦 募集 希望者は午前中來院のこと 光化門通 戸川醫院

求職 二十八歲內地男子最近迄京城本町二丁目にて採用致します 京城本町二丁目 メツセンヂア社

猟犬 英ポインター雄 二才 價格應談 小林眞犬訓練所

女子 求む 京城本町二丁目 本五七〇三 オール・ローマンス

女事務員 本町 前谷商店

電話 賣買 京城府中央大門通四ノ七五 電話本局六二七番

高級 美容 長谷川町ホテル前 大阪明泉美容室京城店

和英 タイピスト 至急求む 京城本町一丁目 本局二〇四〇

特別案內

女店員採用 一、商女又は女賓業經驗以上 日本樂器會社

文撰植字工募集 京城日報社 工務部

外勤社員優遇招聘 京城本町三丁目 朝鮮中央無盡株式會社 京城支店 電話龍山二〇番

社員募集 サンエス商會

吳服店員募集 春川大和屋吳服店

謝近火御見舞
昭和十三年十月三十日
福見貞治
清水幸次
西崎鶴一
小林利一

朝鮮總督府檢事播本金五郎儀十月六日以來京城帝國大學附屬醫院に入院加療中の處藥石効なく本月二十八日午前六時四十五分逝去致候に付此段御通知申上候
追て遺骸は京城に於て茶毘に附し任地全北南原に移送の上十一月一日午後四時南原邑所在自宅に於て佛式に依り告別式執行可仕候
十月二十八日
京城府松峴町四八番地
喪主 播本格一

京の名藥
登錄商標 井上目藥
確かによく効く
類似品アマス 御注意
正本家 京都 井上清七製
京都・寺町通 佛光寺下

ヤンマー デーゼルエンジン

在庫豐富 御一報次第型錄呈
竪型 一馬力半 二馬力 六馬力 八馬力 十馬力 十二馬力 三十馬力
S型 一馬力半 二馬力 三馬力 三馬力半 四馬力 四馬力半 五馬力
橫型 五—六馬力 七—八馬力 一〇—一三馬力 二三—二七馬力
竪型 二〇—三〇馬力 四五—六〇馬力 六五—九〇馬力 一〇〇—一二〇馬力
京城府京城驛前 山岡發動機 京城支店 電話本局一〇〇三番
本社・大阪市北區茶屋町

まん性尿道炎 まん性りん病

まん性・りん病を不治の病氣だと考へてゐるのは誤りで、眞に局的效果を狙ふ注射療法に依つて原因治療を目的とする良藥を用ひると同時に五しまる發生に留意すれば是を本格的に治す事が出來ます
鼻漢藥・特津丸は左記の强力なる綜合効果を以て原因病毒の根底より根治のまん性りん病を攻略します故この度こそ徹底適切なる回復を獲得する事が出來ます
▼尿の排泄作用により尿道を自然に清潔にする
▼分泌物の排出を促進する
▼尿道粘膜や前立腺に深く潛伏してゐる病菌を殺滅する
▼種々の不快症状を漸次除去する
▼合併症狀の續發を防止する
▼泌尿生殖器の再發上最も重要なる尿の酸度を逐日適正にする
▼腎臟・膀胱に障害を及ぼさない
▼快樂飲酒・過度の勞働・氣候の變化等に再發の憂を生じない
價 一圓三十錢・二圓七十錢・四圓八十錢（送料十錢） 十圓
本家 山本治兵衛藥室 京都五條通河原町西入 電話下六四・京振一〇四

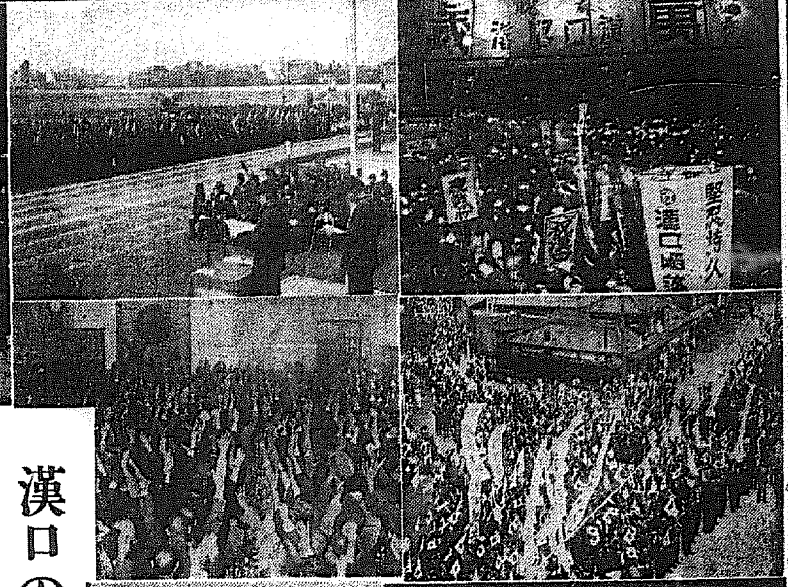

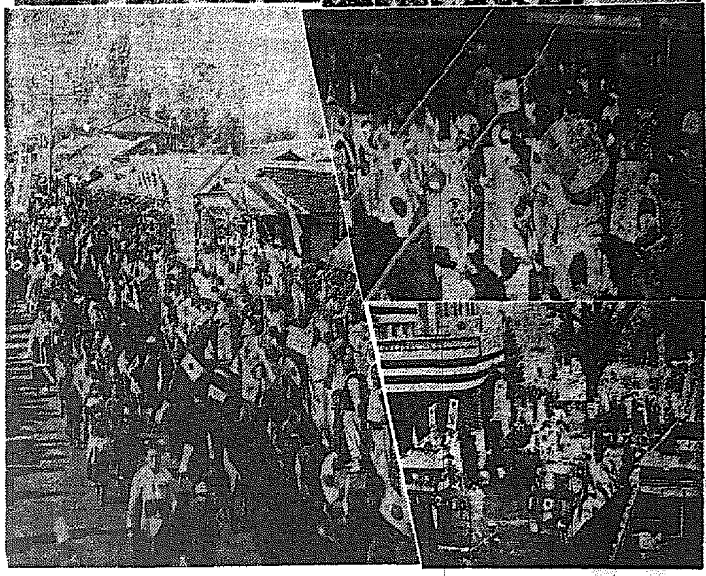

寫眞說明【右上から下に】大田、東萊、咸興、光州、奉天、釜山─鎭要司令部檢閲濟─瑞興、退潮、元山─永興要塞司令部檢閲濟─鎭南浦、海州、茂山（白系露人）の各地の慶祝行事

漢口の陥落を祝し 輝く皇軍に感謝

歡び沸く各地の行事

平壤 武漢三鎭陥落祝賀祭の第二日を迎へた平南道では午前十時を期し各府郡一齊に戰歿軍人慰靈祭を擧行、漢口陥落の國民的感謝をこめて護國の英靈の冥福を祈願した

この日平壤では先づ道、府國民精神總動員聯盟、軍事後援聯盟共同主催の慰靈祭を午前十時碧巖山上忠魂碑前において戰歿遺家族傷痍軍人各官公署員、地區各町里會員、防護團、愛國婦人會、國防婦人會員その他一般府民及び各學校生徒學生約二萬餘人參列の下に嚴粛に擧行し、府會副議長の順序で玉串を奉奠し無言の英靈に對し感謝あふれる感謝を捧げ武運長久を祈願し意義ある戰捷奉告祭を終つた、次いで第一小學校の祝賀會は降雨のため會場を講堂に變更し歷史的戰果に感激した官民實に二千名が參合して開かれ、日下兼務中の高山陸軍少將の戰捷祝辭があり冷酒にスルメ、勝栗で簡素ながらも感激あふれる祝賀であつた、最後に山澤知事の發聲で萬歳を奉唱して正午記念すべき祝賀を終つた

それより道、府軍事後援聯盟の葬頂寺における戰歿者供養、婦人團體の遺族慰問、出征軍人家族慰問、陸軍病院慰問、陸軍墓地の清掃等を行ひ軍都擧げて國民的感謝を披瀝したが各家庭では戰線における皇軍の辛苦を偲んで一菜主義を實行二日間に亘る意義深き祝賀祭を終了した

釜山 轟く歡呼と感謝をもつて漢口陥落を祝つた釜山府民は明くれば廿九日午前十時から龍頭山神社で戰捷奉告祭、十一時から第一小學校々堂で官民合同の大祝賀會を催した、この日の釜山は前夜來の秋雨降りしきるに拘らず奉告祭には護國の英靈になつた勇士の遺家族、出征軍人家族をはじめ官民、各方面の代表、團體代表學校生徒約三千名が參列した、府尹代理小松府理事官奉告文を奏上、次いで警主、祭主、軍部代表中安憲兵分隊長、一般府民代表坂田新三氏より最後に玉田府尹の發聲で漢口陥落萬歳、田中永興司令官の發聲で聖壽の萬歳を唱へて同三時閉會、かくて同夜は第一日同樣に再び府民の大提灯行列が行はれ各種の趣向をこらした假裝の行進も華やかに戰捷の感激と歡喜に熱狂する府民の街を火箭となつて練り歩き全市から市に躍つた[illegible]

元山 祝賀第二日の廿九日元山では午後一時から府内泉町小學校庭で軍官民約五萬名參會して盛大な戰捷祝賀會を開催先づ皇居遙拜、國歌合唱があつてのち皇軍將兵の勞苦を感謝し戰歿將兵の英靈を弔ふため一分間の默禱が捧げられ、玉田府尹の挨拶によつて開會、關係諸團體の祝賀踊りや有志の飛入り餘興などで賑ひ皇軍大捷の歡喜にひたつた

咸興 武漢三鎭完全占領、まさに世紀の感激である、廿八日から三日間に亘る咸興の戰捷祝賀行事は廿八日午前十一時二十分咸興神社における戰捷奉告祭、午後二時からは步七四聯兵場から出發した全府に亘る祝捷旗行列、二十九日は午前九時から咸南道廳の祝捷記念式典を執行、午後五時からは公會堂で祝賀會、同六時からは旗行列と同一コースの祝捷提灯行列をなし卅日は午前九時から公設運動場で戰歿將兵の慰靈祭を執行した

海州 漢口陥落に依つて歡喜の嵐を捲き起した海州では廿八日は朝來喜びの色全市に滿ちて午後一時からは官民參加の大旗行列、夜は一大提灯行列等で大賑ひを呈したが廿九日は午前十一時から今次事變に戰歿せる英靈に對する感謝の誠を捧ぐる慰靈祭が執行された、定刻會場たる公設グラウンドには官民學校生徒等數萬人列席、東方に設けられた祭壇に向つて全員整列し海州神社今井神官の手に依り神前行事が行はれ全員サイレン合圖に一分間の默禱を捧げ心から勇士の靈を慰めると共に長期建設に對する覺悟と決意を新たにして閉式した

大邱 戰勝祝賀の歡喜と興奮に明けた漢口陥落祝賀第二日の廿九日は時雨の降雨で鎭まりゆく心を一層引締めた府民は先づ午前七時から大明洞の大忠靈塔に參拜、護國の英靈に對し感謝の默禱を捧げ續いて國防婦人會は各班に分けて軍人遺家族の遺族、戰傷病軍人及び同家族の慰問を行ひ一般府民は一齊に皇軍將兵の勞苦を偲んだ

退潮 邑では午前十時半から小學校の奉告祭で戰捷奉告祭を執行、式後は直ちに學生を先頭に各種團體が手に〳〵小旗を打ち振り萬歳を叫びながら街を練り歩き、午後三時からは官民合同の祝賀會を張り、日沒と共に提灯行列に移り街は火の海と化した

瑞興 二十八日は午前九時半より官民有志、生徒、團體が瑞興神社に參集し戰捷奉告祭を執行引き續き旗行列と假裝行列に移り街は萬歳の聲にゆれ賑ひ午後六時から大和小學校で祝賀會を張り、七時半から提灯行列に移り街は火の海と化した

鎭南浦 祝賀第二日の鎭南浦の行事は、午前十時から府廳前廣場で戰歿軍人の慰靈祭を行ひ午後一時からは各町々の旗行列、假裝隊が賑かに練り歩いて大賑ひを呈し同七時からは公會堂で時局講演會を開いた

沙里院 祝賀の日は來た邑では廿八日午前九時から神社で奉告祭を行ひ、式後は學生生徒を先頭に旗行列をなし夜は提灯行列を行つて盛大な奉祝行事をなしたが邑未曾有のことであつた

東萊 邑の漢口陥落第二日の奉祝行事は午前十時東萊小學校庭で戰歿勇士の慰靈祭を行ひ、午後一時からは勇士遺家族の慰問を行つた

惠山鎭に大火

一萬圓の損害

【惠山鎭】二十七日午前七時半頃本町通自彼の湯屋、（邑事務所隣）富久湯木具店工場にストーブから出火し隣家につぎ〳〵と燃え移り全燒八戶、半燒三戶を出して同八時四十分鎭火したが幸ひ人畜に被害はなかつた、損害は約一萬圓を見られ近年になき大火であつた

騎手が共謀し駿馬を賣る

代金を横領し高飛び

【大邱】慶北達城郡本町安日滿三氏は所有馬五頭（時價二千五百圓外に馬具五千四百圓）を騎手山田造郎（二八）達城郡美吉町本政商儀智男（二〇）何れも假名に保管を託し昨廿八日賣受人から馬主坂口氏のもとへ山田に金を支拂つて差支へないかと電報があつたので坂口氏は驚いて早速群山署に山田、福の取押へを依頼した處、右背らはち三頭は足を負傷してゐるので之を殘し二頭をつれて大邱の秋季競馬のため罷亭してゐること判明大邱署に手配があつたが兩名は、馬代金を横領し何處へか高飛びしたので目下署では群山方面その他に手配捜査中

貴金屬二千圓

釜山に盜人

【釜山】府内富平町一丁目丸福時計店金仁淳方では廿九日朝六時頃店内陳列棚にあつた金指環六十箇千二百圓、時計鎖十三本、クローム製腕卷時計十七箇、目覺時計三箇その他貴金屬ばかり合計百四十七點二千圓を盜まれてゐるのを發見し目下警察へ屆出たので目下犯人搜査中であるが被害者方は昨年も同樣の盜難事件があつた店で同一犯人と見られてゐる

釣錢サギ

【成興】いかにも商賣らしい通貨變造事件─去る十四日夜成興府三水郡別東面新苦甲農要酒傳の留守宅に現はれた江原道訛りの男三人が要酒傳の實母中令星さん（[illegible]）に宿泊を懇請し翌朝八時頃出發に際し滿洲國中央銀行十圓券で二圓の宿料を支拂ひ釣錢銀行一圓券八枚を詐取して立去つたが、要酒傳歸宅後これは中銀一圓券を變造したものと判明、所轄好仁署では各地に手配捜査中である

大邱稅監辭令

敍高等官（後監） 金[illegible]
敍從七位 [illegible]
任（陝川）金柄[illegible]
任朝鮮總督府稅務官署屬 陝川稅務署在勤を命ず 金相[illegible]

黃海道辭令

道屬（地方） 井上治八
朝鮮總督府へ出向を命ず

人の動き

▲伯正典氏（黃海道社會課長）二十八日延安へ、三十日歸任
▲松本慶市氏（黃海道社會課屬）十九日京畿道富平郡防護團長[illegible]へ
▲鄭鎭雄氏（黃海道保安課長）事務視察のため載寧へ
▲大庭輝雄氏（黃海道警務課長）二十九日南川へ
▲佐々木忠右衛門氏（黃海道内務部長）二十九日載寧へ
▲一杉藤平氏（黃海道警察部長）南總督治齡通過の挨拶のため二十八日より卅一日まで沿線地方へ
▲慶忠南知事 廿九日事務打合のため京城へ

中川本社特派員の 山西戰線報告講演

今夜（卅一日）七時から平壤公會堂

咳（せき）

輕いからとてせきを放置すると、安眠を妨げ肺炎、百日咳、結核などの餘病を併發します

お子だちがせき込みを始めたら、すぐ、チミツシンを與へて下さい 症狀の惡化を防ぎます

百日咳は……

執拗くて胸苦しい發作性のせき込みが特長で、特に寢てからやつて來るので傍の人の安眠を妨げるものです

寢る前の一匙は夜中に作用して良く安眠させます。

チミツシン

お子達のある御家庭では、一瓶のチミツシンを常備されると大いに重寶です。

一円八十錢 試用品もあり 藥店にあり

東京・大阪 田邊商店

TY 397

鹽澤家三百年家傳

藥草合釀 蝮酒 養命酒 深山仙酒

理窟拔きで體驗を俟つ

むづかしい學理や理窟は誰も聞き飽きて居ますが、此の鹽澤家傳養命酒は、三百有餘年の久しき間、多數の賢明な者によつて此上もない好いものと認め重寶され現今政界、學界、實業界の名士、文藝作家、藝術家、花柳界、スポーツ界、學生間等に非常な好評で愛飲されて居ますから、[illegible]小盃に一パイづゝ召上つて、[illegible]の良質な家傳の秘方であることを確認してお買ひ下さい。

峽谷の秘釀 深山の仙酒

信州天龍峽の[illegible]の秘方に、[illegible]れた峽谷の食用藥酒は、鹽澤家傳の養命酒の釀造實である。今より三百有餘年の昔、[illegible]

全國の藥店、百貨店、食料品店にあり、品切れの節は直接發賣元へ 前金送料不用・代金引換はお斷り致します

一瓶 一圓五十錢 大瓶 三圓 特大 四圓

釀造元 信州上伊那郡南向村大草 養命酒本舗天龍館

發賣元 東京市澁谷區上通四丁目 養命酒本舗出張所 電話澁谷二八四七番 振替東京六八八五五番

文化人 美食家 に多い

胃 酸過多症は、日頃から飲食・起居共に不規則な人、精神を過勞する人、運動不足で美食する人に多く、主な症狀は食後二─三時間して起る胸やけ、生水、噯氣空腹時の胃痛です。

然 もこんな症狀を繰返すと胃壁が荒れて胃潰瘍となり、遂には胃癌となる恐れさへありますから、早期に徹底的の治療が肝要です。

胃酸過多・胃潰瘍に

病原に作用する 最新の治療劑

ノルモザン錠の主効分は珪酸アルミニウムで、胃壁の全面を被覆保護して胃酸の刺戟を避け、余分の胃酸を吸收する外、分泌腺を收斂してたかまつた胃液の分泌を抑制し、胃酸過多を早期に治癒に導くと同時に、胃潰瘍への移行を防ぎます。

效能 胃酸過多症、胃潰瘍、胸やけ、噯氣、生水、溜飲、胃痛、胃カタル、胃痙攣、便秘、惡酔、宿酔、船暈、車暈に。

三日分（五〇錢） 七日分（一圓） 十六日分（二圓） 一月分（三圓五〇） 二月分（五圓） 各地藥店にあり

○外に小粒ノルモザンがあります。

發賣元 大阪市道修町 合名會社 武田長兵衛商店

關東代理店 東京市本町 株式會社 小西新兵衛商店

武田藥品

ノルモザン錠

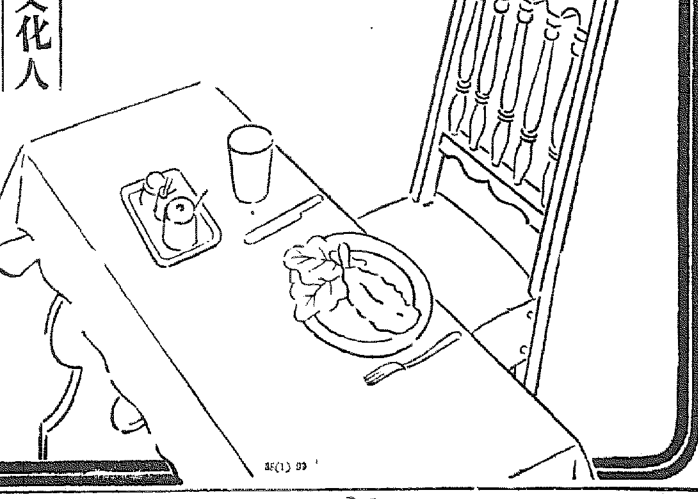

ハンガリー 政治、經濟情勢を見る

中歐の新情勢

一九二〇年のトリアノン條約は戰敗國ハンガリーの版圖を戰前の三分の一に縮減した。北部山地はチエッコスロヴアキアへ、東部丘陵山脈地帯はルーマニヤへ、西部山嶽地はオーストリアへ、又南西のクロアチア及びスラヴオニアをユーゴースラヴイアに割讓して小ハンガリーは獨り歩きも危げな稜小國になり下つてしまつた森林に惠まれた遠境地味豊かなアルフエルトの大平原果ては唯一ともいふべき鑛石炭の産地まで輸けれ剰へ國境地方は民族問題を無視し且つ高地其他の軍事上の要地を隣國に與へてハンガリーは殆ど無防備に等しい狀態におかれるに至つた正に前述の新興國チエッコとは好個の對照をなすといはなければならない。ハンガリーの縮小化は外部からの援助を要求する。そしてハンガリーの工業資本がウイーン及びベルリンの大銀行に結び付き、又商權が經濟的にドイツと結びつき易かつたことは中歐諸國中においてハンガリーのドイツ色を特に濃化することゝなつたのである

◇……

ハンガリーは狹いこそ大陸的だが地味に富み肥え小麥、玉蜀黍、馬鈴薯、甜菜、葡萄、亞麻、大麻、煙草、果實等が豊富に産出し、これと並んで牛豚、羊、馬等の畜産も盛である。又この農業國が大戰後には過去の鑛物資源の主なるものを失つて、石炭、褐炭ボーキサイト等の資源を僅に維持し得た結果は、ハンガリーの工業を農業資源を原料とする輕工業に局限せしめた。重工業とも名付くべきものは、製粉、製糖、醸造、肉類製造等であつて重工業に屬するものは皆無に等しかつた。ハンガリーの工業化が著しく進んだのは一九二九年世界恐慌の襲來以後である世界農業恐慌の進行は凡ての農業國をその渦中に捲き込み、農産物は世界市場に沍滯した。勿論ハンガリーもこの例に洩れず、農業恐慌の一環は世襲不動産制なる封建的土地所有の遺制を改革し、農産物の市場が探求されるに至つたことはいふまでもない。こゝにおいてドイツとの經濟關係が再び檢討されることゝなり、獨洪關係はこの方面から一層促進されることゝなつた

◇……

世界恐慌後におけるドイツ經濟の再建と再軍備計畫の遂行は窮乏ドイツの當時の狀態に照らし、獨逸從來の方法では達成されなかつた。特に再軍備が進むにつれて、輸出産業の振興、代用品生産の奬勵を以てしても外貨の手持は絶對的には益々窮乏となり各種原料軍需品、半製品、食料品等の所謂必需品輸入の弱點を支ふべくもなかつたのである。こゝにおいてドイツの採用した新しい方策が『清算制度』――即ち、外國貨幣なき通商の促進であつたことは周知の如くである。清算制度はチエッコを除く中歐諸國に對して、工業化促進といふ成果を齎した。ドイツは中歐及び南東歐諸國の剰餘農産物を割高に買入れることゝなつた。ドイツとハンガリーの場合においても、沈滯せるハンガリーの農産物が世界市場よりも有利な價格でドイツに買取られるため、その對獨輸出は進捗した

◇……

しかし、ハンガリーは農産物輸出の代償として外國爲替を受取らずドイツの完製品を受取つた。かくして獨洪兩國の經濟關係は、工業製品と農業原料品との交換を通して逐年緊密化して行つたのである

▼ハンガリー輸出入總額に對するドイツの割合

	對獨輸出	對獨輸入
一九二九年	一一・七%	一九・九%
三三年	一五・五	二二・五
三六年	二二・二	二六・八
三七年	二四・〇	二六・〇

右の如くハンガリーのドイツとの通商關係は逐年緊密となり、これに同期間におけるオーストリアとの關係を參酌すればドイツとの通商關係は今年以來、一層ドイツの有利に進展することゝなつた即ち、ハンガリーの對獨輸出比率は逐年激增してゐるが、これに反して對獨輸入は逐年增大し、この結果「大ドイツ」のハンガリーとの通商關係は現在ではドイツの出超勘定となつてゐる。かくの如く獨洪關係は經濟方面から見る限り近年、極めて密接になつて來てゐるが、兩國の政治關係はコマルノ會談から新チエッコ國境の劃定を繞つて極めて微妙化してゐる、即ちハンガリーは、チエッコの東端カルパチヤ地方の重要地區の包括的割讓を要求し、コマルノ會談でチエッコ側が承認した割讓地區の十倍もの地域を一擧に獲得しようと企てゝゐるのであるが、これに對してイタリー側は、ドイツがチエッコの支配を通じて東南歐に進出することを好まぬため、ハンガリーの要求に對して全幅の支持を與へる模樣である。この反面ドイツはイタリーが支持するのと反對の理由からハンガリーの過大要求に餘り色好い返事を與へてゐないやうだ

◇……

からして若し獨伊間の直接交渉の決裂に對して第二次四國會談でも開催されゝば、同會談の進行を通じて獨洪關係も新しい段階に入ることゝならう

八箇年計畫 大獨逸の經濟建設

【パリ發同盟】ナチ・ドイツは經濟四ケ年計畫を作成し、ゲーリング空相の指導下に自給自足經濟を目指し邁進してゐるが、近くこの四ケ年計畫に更に輪をかけた尨大な經濟八ケ年計畫を作成し大ドイツ國家の經濟建設に備へるといふフランスの外交通ジユヌヴイエーヴ・タブイ女史はこの間の事情につき次の樣に述べてゐる

『ドイツは過去六ケ月間にオーストリアを合併し、ズデーテン・ドイツ地方を迎へその人口は實に千萬增加するに至つた。この大ドイツ國家をどうして再建し繁榮に導くかといふ問題の外にドイツは今や中歐を通じ東歐、近東に至る發展の路を有してゐる、そこでこれら地方を網羅し將來發展の場合をも考慮して遠大な經濟八ケ年計畫が四ケ年計畫長官ゲーリング元帥の下で今や準備されてゐるのだ、この外ラインとドナウを結ぶ運河も二年計畫で造られてゐる』

スペイン前王 ア八世復辟か

【バルセロナ發同盟】スペイン内亂勃發以來二年有餘フランコ軍のスペイン全土征服も愈よ近間に迫ると共に戰亂完成後のスペイン政治形態について注目を惹いてゐるが英國勞働黨機關紙デーリー・ヘラルド紙バルセロナ特派員が最近フランコ將軍側近者から探知したところによればフランコ將軍はスペイン内亂が鎭定しスペイン全土の治安が回復した上はスペイン古來の傳統たる王制の復辟を希望してゐるといはれる、その國王の候補者としては目下パリに亡命中の前國王アルフオンソ八世を推戴したいらしくルイ・シラゴンズ伯をしてその胸中を打診せしめたところスペイン王制は頗だ好評だといふがフランコ將軍の提示する條件では頗だ抑々首をたてに振らずフランコ將軍も思案の頸でその後沙汰止みとなつてゐる、然し國際間にフランコ政府承認の聲が高まつてゐる折柄再び國王問題が再燃するものと見られてゐる

赤色ロシアに この皮肉

極東赤軍司令官として一時は飛ぶ鳥も落す勢ひだつたブリュッヘル元帥の失脚は、全世界に異常な波紋を捲起し種々な風説を生んでゐるが、元帥が極東軍司令官の職を罷免されたことは確實で、問題は寧ろ赤軍粛清の血祭にあげるか、乃至その影響が意外に大きいのを考慮してウヤムヤに葬り去つて了はうとするのかだ。所がこゝにロストフ地方の共産黨機關紙モロトフ紙にブリュッヘル元帥讃美の詩が現はれ、これは一體どうした譯だとモスクワ外交界を不思議がらせてゐる。この詩はコサックの女詩人チニコロヴァ女史の書いたもの

シャム國王 初の御歸國

【マルセイユ同盟】シャム國王アナンダ・マヒドール陛下は一九三五年三月先王プラヤデイポック陛下の退位後直ちに御即位遊ばされたが當時八才の幼少に亙らせられたマヒドール王は御即位當時から、ずつと瑞西に於て御教育を受けさせられた所がこの冬シャム國首都バンコックに於て盛大な戴冠式が擧行されるため此の程マルセイユ出帆歸國に向はれ、國王として初めてシャムの土を踏まれることゝなり御即位以來四年目の國王御歸國が目下フランスの話題となつてゐる、しかしマヒドール王は當年未だ十三歳ではあり折角の瑞西に於ける御教育を中絶したくはないとの御希望から戴冠式後直ちに瑞西へ歸還御生活を續けられる筈でシャム國政は依然攝政アデイチャ殿下に委ねられるものと見られる

晩秋病魔多し

頭腦が梅毒に冒されると

頭痛、眩暈、不眠が續き

腦梅毒、痲痺狂を起す

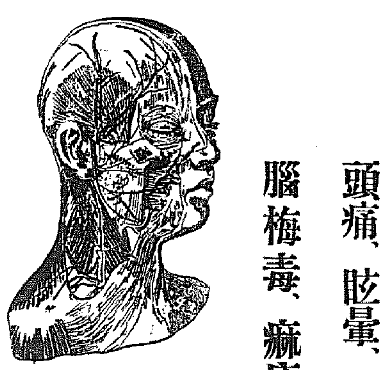
頭腦を示す

黴菌一匹 百病の基 服用せよ ベルツ丸

人は何處が惡くても、全身的にその影響を及ぼし、不快極まるものですが、特に頭腦の障害は、場所が場所だけに、危險を伴ひ、且つ一生不愉快を過さねばなりません。殊に近來の樣に世間が複雑になれば、頭腦を酷使する樣になり、同時に腦病患者が增加して來ます。處が、この腦病患者を調べて見ると

その多くは

恐るべき梅毒に原因する事が知られるのです。所謂腦梅毒と稱するもので、一度梅毒が體内に潜むと、それが全血液に及び更に腦髓を犯す樣になると、必然的に病毒は腦中樞に及び、遂に腦梅毒、痲痺狂等の恐るべき病氣を惹起したり、足腰たゝぬ不具者にするのですから、梅毒中でも最も危險なのが、この腦梅毒なのであります。勿論日頃

充分な手當

を實施して居れば、この危險はないが、若しその治療を怠つて居れば、逆然皮膚に吹出物、腫物が現れ、脫毛、咽喉潰瘍等があり、更に内臟に及ぶと、梅毒性心臟病、腎臟病、肝臟腫、貧血、便秘等多種多樣の餘病を併發し、而かもそれが、治療を施さぬ限りは必ず惡化し、遂に死の轉歸をとらせずには置かぬと云ふ、恐ろしい病ですから、先づ一匹でも梅毒菌が

體内に潜む

事を自覺したら、專門醫の治療を受ける事も大切ですし、又ベルツ丸の樣な、十餘年來梅毒專門の藥劑として知られる良劑を常に服用して、早く血液や腦髓の病毒を體外に排泄する事が肝心です。殊に近頃の樣に寒氣を加へて來ると單に腦梅毒のみでなく、梅毒性神經痛、リウマチス等も增加して來ます。又婦人の梅毒性子宮病や不姙症等も注意すべきであります。何れにしても、要は

徹底的治療

が大切ですから、敢然本病に挑む人は、ベルツ丸の服用の實行をすべきです。本劑は服用につれ、血液を淨化し、血行と代謝機能を旺盛にしますから、自然に他の臟器を强化します。食慾が進み、活力をつけ、頭腦を明快にすることなども要するに血液淨化に依る結果と見るべきです。本劑は梅毒の汎ゆる梅病に適應する專門藥ですから、誰方にも一日も速く服用なさるやう、お奬めする次第です。

治療寸言

◇正しき治療正しく治す
◇無罹梅毒、讀後の護り
◇良劑は必ず喜びを迎ふ
◇一時の手當再發の危險
◇歴史ある藥劑に偽なし
◇服んで知る頭腦の明快
◇梅毒には良藥ベルツ丸

効果を誇るベルツ療法

總退してベルツ丸の藥効に就いて略述致しますが、本劑は一般の梅毒、腦梅毒を始め、梅毒性の汎ゆる皮膚病、吹出物、ニキビ、しつ疹、ひぜん、その他遺傳梅毒、腦梅毒、脚氣硬化、便秘症等、總て梅毒性の疾患に服用して、正しい効果を齎すので喜ばれます。

總て梅毒は、病毒が血液内に浸入することに依つて、樣々な病變を起し、悲慘な末路に導くのでありますから、先づ何よりも病毒を排除することが大切であります。ベルツ丸は、その治療藥として最も當を得たもので服用につれ、その藥素を體外に排泄しますから自然に無毒健康體となる事が出來るのであります。

梅毒を重態に陥らしめるのは勿論日頃の油斷によるが、亦治療の誤りにも依ります。御注意を乞ふ。

梅毒と體毒 便秘と皮膚病に ベルツ丸

SUZUKI NIPPON-SEIYAKUSHA

(主效) 梅毒、痳毒、腦梅毒、横ね、しつ疹、ひぜん、せきすの類、遺傳梅毒、リウマチス、痔疾の皮膚病、ニキビ、動脈硬化症、便秘症

(價) 二十日分三圓 三十五日分五圓 七十五日分十圓 百六十日分(徳用)二十圓 二百六十日分(家庭用)三十圓 送料內地各十五錢

本舖 東京市日本橋區濱町三丁目 鈴木日本製藥社 社主 鈴木清二
振替東京百五番・電話浪花八十番・九十番

代理店 京城府―本町藥房・富井藥房 釜山府―大黑藥房・富田藥館

祝漢口陷落

純良薬品 三共 SANKYO

厚生保健に

健胃劑 アタキシン
整腸劑 ラクトスターゼ
消化劑 タカヂアスターゼ
榮養劑 オリザニン
增血劑 ヘミナール

(各種別説明書進呈)

東京・日本橋・室町
三共株式會社

松浦整形外科
醫學博士 松浦升男
黄金町三ノ一二 電話本局三〇三一五

醫學博士 鮫島義雄
鮫島産婦人科
電本一六二八 京城本町三ノ一八

補血強壯劑
ライオン純ブドー酒
日本藥局方
オーケー印ブドー酒
帝國大學、醫專敎授、赤十字各病院指定御用

ヘチマコロン

時代美の求むるもの！

新鮮で、健康で、明るい素肌！

コロンは、この目的にそゝがれた眞劍な研究の完成品です！

第一にサッパリしてること、殺菌力整肌力、共に完璧、以て男子のヒゲソリあとに最適の所以！

40セン 63セン 95セン

本舗・東京 株式會社 近源商店

101 CG・J

◎西鮮航路
○鎭南浦行 [illegible]
○大阪行 [illegible]
○上海行 仁川 日鎭南浦元日大連十二月一日
○大阪行 仁川 日 釜山二十日
平安丸
○大連青島行 旅客並手荷物運賃(食事付)仁川―大連間七圓、仁川―青島間三十六圓、仁川―上海間四十八圓、特等へ並等ノ倍額、航路案内書進呈。
○東京行 名古屋―清水―橫濱寄港
興東丸 日 鎭南浦三日 仁川三日
新義州
○大阪行
○北部線仁川ヨリ阪神直航
定州丸 新義州十一月五日 鎭南浦六日仁川八日
○南部線 博多―神戸寄港
漢江丸 仁川 日 群山 日 木浦元日
○鹿兒島行 釜山―博多―長崎―三角寄港
○博多直航船 長崎―三角寄港
櫻島丸
◎北鮮航路
大連十一月一日 仁川四日
○東京行 釜山―關門―名古屋―清水―橫濱寄港
江原丸
雄基十一月六日 清津七日 元山十日
○急行船 (元山ヨリ名古屋直航) 清水―橫濱寄港
金泉丸
雄基十一月三日 清津 日 元山 日
○大阪行 釜山―(博多)―關門―神戸寄港
粟江丸
城津十一月二日 元山七日 浦項九日
新京丸
雄基 日 清津 日 元山五日
○新潟行
金剛山丸 雄基 日 清津 日 元山三日
○浦鹽行
盛京丸
元山十一月九日 清津十二日 雄基十五日
日本郵船定期出帆
漢堡行 大連、セブ、マカッサ、新嘉坡、スエズ、ポートサイド、ハーブル、倫敦、ロッテルダム、漢堡
寄港地
歐洲行 箱根丸 橫濱十一月 日 神戸 日 門司 日
桑港行 淺間丸 橫濱十一月三日 神戸十二日
沙市行 日枝丸 橫濱十一月十七日 神戸十日
孫洲行 賀茂丸 橫濱十一月十四日 神戸十六日 長崎二十三日
日本郵船乘船御申込は弊社に御願致します
京城府南大門通り五ノ一
朝鮮郵船株式會社
代表電話(2)四一九五番
釜山支店 大橋通 代表電話(長)四〇二三番
元山支店 海岸通 代表電話(長)一三四番
仁川出張所 港町 電話(長)三五一番
北鮮出張員 淸津府北星町 電話(長)二八八七番
京城代理店 朝鮮運送支店 電話本局(2)五一一一番
鎭南浦代理店 朝鮮商工會社
仁川代理店 朝鮮運送支店
群山代理店 群山海運會社
木浦代理店 朝鮮運送支店
釜山代理店 大池回漕店
元山代理店 朝鮮運送支店
城津代理店 朝鮮運送支店
淸津羅津雄基代理店 國際運輸支店

九州郵船出帆廣告
釜山出帆
○博多行 毎日午前十一時
○對馬經由長崎行 毎月十二回午後二時 一日四日六日九日十一日十四日十六日十九日廿一日廿四日廿六日廿九日出帆
○下關行 毎月六回午前六時 四日九日十四日十九日廿四日廿六日廿九日出帆
詳細は左記へ御照會被下度候
釜山府第一棧橋 九州郵船株式會社出張所 電話一二二四番

朝鮮汽船帆廣告
一、釜山出帆
麗水行(急行)毎月 午前十時 午後八時半
馬山行(急行)毎日 午前九時 午後二時半 夜十二時半
木浦行各港寄港毎日 午後七時半
元山行(急行)月廿回 午前九時 午後一時
鬱陵島行 金城丸 毎月一日、六日、十一日、十六日、廿一日、廿六日
盈德長 月分六日、廿日、三十日
竹邊行(毎日) 午前九時
九龍浦行(毎日) 夜十二時
一、木浦出帆
濟州島行 毎日午後九時
一、元山出帆
釜山行各港寄港毎月 午後九時
釜山行(急行)月廿回 夜十二時

快男子 (183)

大島伯鶴演　今村恒美畫

髑髏團

山『少し大仕事があるんだ』
○『大仕事とは耳よりだ、頭、何です』
山『或るところへ入り込むんだ』
○『或るところって何所です』
山『手前達は口が輕くっていけねえ、その日になって話をする、何しろ金庫を破るんだが、相當のものはあると思ふんだ』
○『ヘエー、金庫とは大したものだ、けれども鍵がなくっちゃ開かねえでせう』
山『そこに拔目があるものか、その鍵の穴の形を取って來た、チビ助、手前元は鍛冶屋だといふから、この形があったら、合鍵が出來るだらう』
本名は山本助太郎、體が小さいのでチビ助と呼ばれてゐる、日本にゐた時は鍛冶屋をしてゐた男、その鍵の形を見てゐたが、
助『サア出來ねえことはねえが、金庫の鍵は別だからな、新式の金庫ですか』
山『ナーニ、さうして鍵の穴があるくらゐだ、ごく舊式の型の金庫だ』
助『さうですか、そんなら何とかやって見ませう』
○『そこで頭、仕事はどうしようといふんです』
山『どうといふことはねえ、金庫を破ったら、その中の書類と、有ったけの金を殘らず持って來りやいいんだ』
○『どこです』
山『だからよ、お前達にいふと、口が輕いからその日に話をするといふんだ』
三日經って合鍵が出來上った。その翌日、
山『さア皆んな集まって呉れ、この間話をした大仕事を今夜やらうといふのだ』
○『そいつア有難い、何所です』
山『ロシアの領事館だ』
○『エッ、領事館……そいつア大仕事ですね』
山『うまくやってくれ』
○『ようがす、のるかそるかやっつけませう』
その日の夕の内、山崎俊雄は又屑屋の姿になって、ロシア領事館の裏口へ來て、
山『屑い、屑屋でございい、この間はコックさん有難うございました、何かお拂ひものはございませんか』
李『この間の屑屋さん、まだ何にもない』
山『へエ、あったらどうかお願ひいたします――濟みませんが、お茶を一ぱい下さいまし』
といひながら、又幾らか金を包んで、ポケットへ入れてやると、
李『あなた氣前よろしい、ウーロン茶入れて上げます』
ウーロン茶を飲んで話をしてゐる内に、日が暮れて來る。コックのことで、晩餐の支度で忙しい。そのごたごたにまぎれて、人の目に立たない室に山崎は忍び込んでしまひました。かねて打ち合せてゐることですから、夜の十二時頃になると、髑髏團の二人、領事館へ忍んで來ました。もう夜間の中から、山崎がは入ってゐるのですからたまりません、縛りを開けてソロソロ中へ忍び込み、山崎が先立ちになって、いきなり金庫を開けて、中にあるものを盗まうとしてゐる時、物音を聞き付けて早くも館員が目を覺して、
『泥棒――ッ、ソレ賊がはひった、捕まへるよろしい』と騒ぎ出した。
この仕事は結局失敗に終って、僅かな金を盗んで賊は逃げてしまひましたが、併しいつか中にあった重要な秘密書類は何者にか盗み去られて居りました。
その翌日、一個の書留の小包は仁禮の宮邸へ届けられました。
差出人は聞いたことのない名前、開いて見ると、中から出たのは、重要書類が三通と旅順の要塞地圖が一枚、それを包んであった紙には、小さくきちんと記してありました。

病人と弱い兒に
今村佛理博士が苦心發明の 胚芽米五百倍の ビタミンBと多量の卵黄の營養素を含めたる ママ「ビタ」藥を ぜひ病人と弱い兒に

淋病

淋菌の新斷絶法に就て

——藥物組成と殺菌法に全然革新——

『內服藥ニ殺菌力ナシ』とワレンチン博士の學說以來淋病治療には局所銀劑が最適なるを實證されてゐるが銀劑の性質とその殺菌方法に就ては猶幾多の不備不合理多大の研究餘地があるのは醫家の等しく認める處で時候の變り目、過飲過勞後に再發の苦痛を重ねる原因は之れにある。

プラオンギン・ケンゴールは主劑プラオンギンの性質に強力特殊な深部殺菌力があり患部の恢復を速かにする治療力がある。然も殺菌方法にあつては、從來實施不可能とされた二段的殺菌方法を最も簡易安全に行ふ理想に到達し、淋菌の弱點に乘じて徹底的に之れを死滅する治療力は、本劑の使用によつて眞面目を發揮される。依て治療の期間は短縮され再發慢性の苦痛を避ける治療上の利益は莫大である。

前東京吉原遊廓吉原病院長 佐藤榮先生發明創製

プラオンギン ケンゴール

(日東製藥合名會社製品)

二段殺菌療法の完成

方法 頗る簡易で何人にも安全一回二分內ですむ
殺菌 鋭く深く病竈に二段的に行ひ、淋菌の死滅を速め徹底する
鎮痛 消炎鎮痛力を特殊法で結合せる獨特作用あり

本劑は東京吉原遊廓吉原病院長として存在十數年技術學識に定評あつた佐藤先生が、無數の患者を治療された貴重な實驗結果より、各種の局所藥を比較研究しその長所を悉く取り短所を剔り、それに先生獨特の創意を加へて比類なき長所と餘度研究の結果苦心發明されし局所銀劑で學理と實際效果の一致は本實本劑を使用すれば直ちに他劑との相違を認める。殊に淋菌の死滅に二段殺菌法を用ふるのは學理の決定する最重要點で本劑を以て嚆矢とする特長である。

局所銀劑の徹底力

『淋病には內服藥』と考へる位だから、慢性再發の苦しみを繰返す。『淋病には局所銀劑』と直ぐ頭に來る樣なら治療も甘って早く濟むのが原則である。

プラオンギン・ケンゴールは獨特の深部殺菌力が特を云ふ以上に、淋菌の弱點を巧に應用した二段的殺菌方法を備へてゐるので多くの銀劑中實に異彩を放ち治療效果亦顯るよい。然も頗る低廉なのは更に金稱である。

無代進呈(本劑の特質特効を一目瞭然に知る說明書)

宿望の殺菌法

淋菌の性質を研究し初めて最適の殺菌劑が發見され次いで最適の殺菌方法が決定する。此の二者が完全に備はらぬ以上淋病の根本治療は望めない。從來の局所銀劑には銀の性質に缺ける所があるか殺菌方法に不備があるか何れかに缺點を認め無數患者の怨嗟の的であつた。然るに本プラオンギン・ケンゴールは主劑プラオンギンの性質に獨自の深部細部到達力があり、殺菌方法にあつては口に云はれ乍ら未だ一般に行はれぬ二段殺菌法の特徴を備へてゐるので、治療の進行は着々として正確に行はれ他の挿入藥一般注入藥洗滌藥の企及し得ざるは實驗して證明する處である。

第一段殺菌法 第二段殺菌法 の實施效果

プラオンギン・ケンゴールは第一號第二號よりなる。急性再發慢性共に先づ必らず第一號を使用する。之れ本劑が獨特の效果を發揮する原因で第一號使用中表面淋菌、抵抗弱き淋菌は概ね死滅し強力淋菌は頗る抵抗力が弱められる。此の時第二號を使用すれば第一號によつて弱められた淋菌、細部深部の淋菌は二號殺菌力に逢つて充分殺菌され死滅が最も徹底に行はれる。尿が澄明する時期が頗る早いのは此れが爲めで治癒期の早さを證明する。

治療直後ノ安靜必要ナシ

新考案の治療器に依り何等經驗なくも安全に用來然も副睾丸炎攝護腺炎等の治療上の不備から起る併發症の懸念は斷じてなく、一般挿入劑の如く挿入後數時間不快なる安靜をする必要なく治療直後にても活動が出來る。

醫家の臨床治驗を誇る

普及藥 一圓九十錢
普五瓦(約十七日量) 三圓八十錢
五〇瓦(約廿五日量) 七円
八〇瓦(約五十七日量) 十円
男子用(ケンゴール一號・ケンゴール二號)瓶入 (二號)ノ別アリ御註文ニハ御明示下サイ
▼全國藥店デパート藥品部にあり 品切の時は直接總代理店へ

代用藥一切ナシ 本劑は獨自の製劑であるから代用藥はない。日東製藥合名會社製品プラオンギン・ケンゴールと指定を乞ふ。

總代理店 合名會社 河原商店 東京・芝・通新町十三 振替東京三二五〇 電話三田 K51

太陽燈

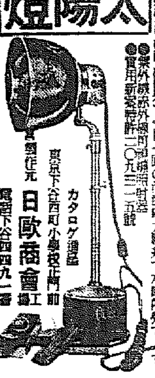

太陽燈 平和療法の効果に就ては新聞雜誌やラヂオ等で知らない人はないのですが案外に高いものと思ふたり取扱が面倒の様に思ふ方が多い様ですがそんな心配はなく一躍圓から廿五圓まで色々ありましてドンナ病氣でも家庭で氣樂に治療が出來て一日一回の治療能力料共で六錢內外です
●實用新案特許 ●製造外國特許
カタログ進呈
製造元 日歐商會 東京下谷西町小學校正門前 電話下谷四九一番
●東京市立電氣研究所 ●明治シーメンス獨逸カーボン特價提供 大日本

君の代

志ら毛 赤毛 染

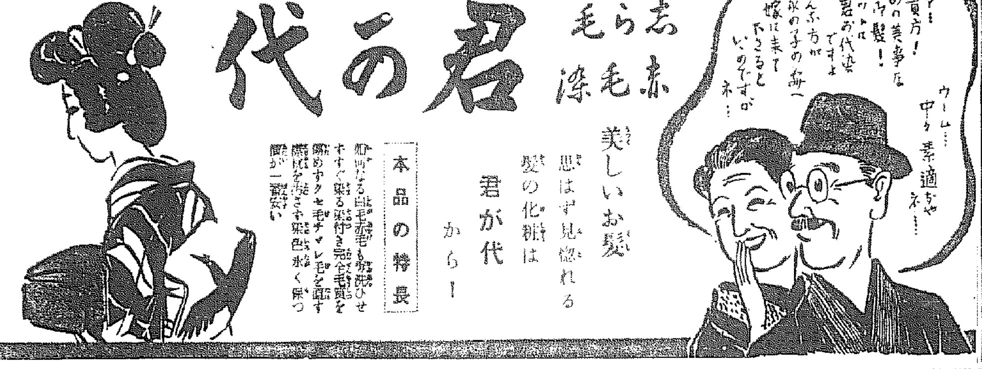

美しいお髮 思はず見惚れる髮の化粧は君が代から！

本品の特長
如何なる白毛赤毛も短時間に染まり すぐ染まる染付き完全毛質を痛めずクセ毛チヂレ毛を直す 艶を增す染色永く保つ 價が一番安い

定價 新製廿三錢 粉製四十錢 液製五十錢

東京淺草藏前 本舖 山吉商店 電話淺草(八五二八二〇) 振替東京一九三七二

▲全國藥店に有り

毛皮

毛皮送り下さい 毛皮相場誌呈

米國製けもの捕るわな
●鼠、鼬、狸、狐、兎、貂、何んでも面白く捕れる
▼說明書、定價表、申越次第進呈
德橫濱市中區南吉田町二丁目 相澤商會

利殖 無代贈呈

金儲け貯金に關する全國出版書籍總目錄

資金の多少に拘はらず、內職に本業に又は投資に。何れにしても先づ該目錄によつて夫々の希望に最適の良指導書を選擇し。不景氣、利殖難、投資難を恐るゝ事なく、一躍富を大資產家となられよ。

(貯殖書專門販賣通)
東京市豐島區西巢鴨二丁目 實用經濟社

愛國流行歌 歌 **泪で立てて日の丸よ**
筑波高 唄
作詞 岩澤正外作詞・近衛曲・阪田三郎作曲
勇士の遺稿!! 萬感胸に迫るこの傑作をお聞き下さい
タイヘイレコード

クロダ齒科
齒科一般及レントゲン科
京城本町一丁目旭ビル二階

強イ子ニスル元氣ノモト

明治キャラメル

ミルクキャラメル・チョコレートキャラメル・コーヒーキャラメル・クリームキャラメル・レモンキャラメル

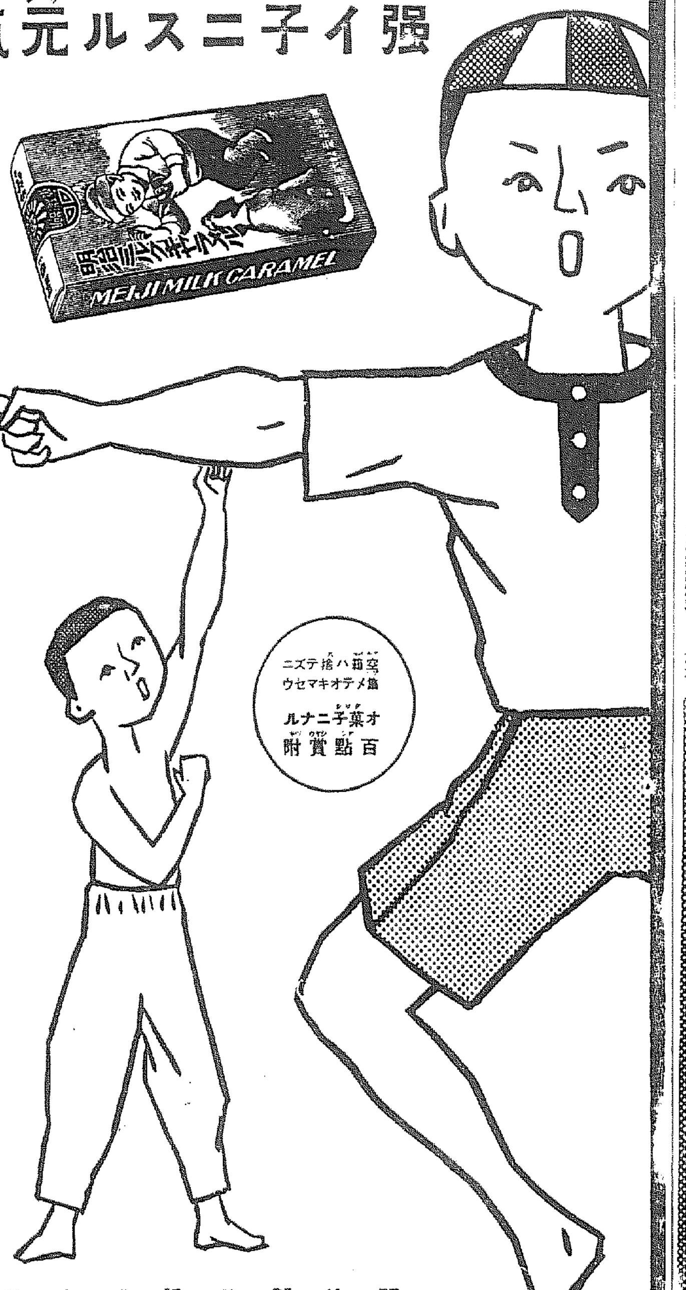

明治製菓株式會社

朝は愉しヒゲ剃り後のレートフードの一滴！

祝漢口陷落

整肌料の家一瓶

レートフード

一滴さへキッパリ色白くなる味噌み殺菌料として大評判
父のヒゲ剃り後に！母のカタシ化粧に！兄の出勤前に！姉の素肌に！妹の頭髮に！
白色・肌色

LAIT FOOD

麗人莊 〔103〕
竹田敏彦作　伊勢良夫畫
【禁無斷上演映畫化】

暗空（三）

しかし、水野にしても、決して最初から冴子達を騙すつもりではなかつた。

一度は緋紗子の家へ顔を出し、それから温泉へ行くつもりで、ことさら足場のいゝ熱海の宿を選んだが、いざ出發といふ時になつて、父の貞吉が

「わしも一緒に行かう……」

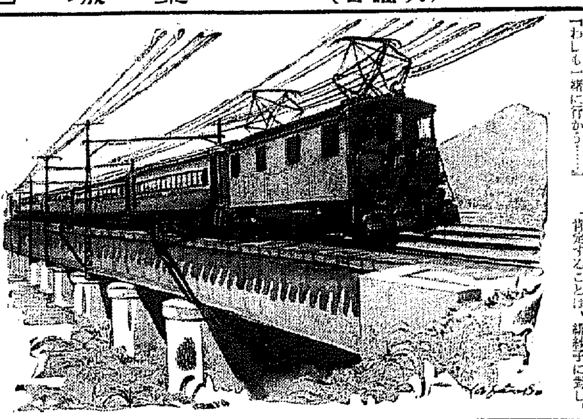

急に、こんなことを言ひ出して、支度を始めたのであつた。水野もちよつと面喰つた。が、正直に當つて砕ける氣で

「ね、お父さん、途中で、ちよつと沼津へ寄りませんか」

と、誘ひかけてみたが、父の様子はいつもと違つて

「馬鹿！　避寒に行くんぢやないか。沼津には温泉があるぢやないし、今度は、そんな處へ寄らずに、おとなしく體躯を丈夫にするんだ」

貞吉は、頭ごなしにいつて、一緒に自動車に乗つてしまつた。

二人が乗つた列車は、菜子のよりも一と列車早く、熱海へ着いたのは二時二十八分だつた。

水野は、貞吉と一緒に湯に入つてゐたが、何か夕暮が迫つてゐるやうな雨雲の空を湯殿の窓に見てゐると、昨日菜子と電話で約束したことを思ひ出し、部屋もとつて待つてゐる緋紗子等の姿がちらついて何うしても落着けなかつた。

すると、貞吉が

「のう、弘……」

「はい……」

「これはわしが命令するんぢやが、沼津の一件は、もう諦めろ……」

「……」

水野は、唐突の父の高壓的な言葉に、はつとして顔を見上げた。

「結婚は重大事だぞ。此の間も、度々言つたやうに、お前の長い間の問題だぞ。まあ、早い話が、今は、お前は千鶴子さんより沼津の娘に心を ひかれてゐるらしいが、それは先入主の錯誤で、すぐ

津の子に負けるとは思はんぞ。まして其他の條件にいたつては、雲泥の差だ。そればかりでなく、千鶴子さんは、あんなにお前を愛してゐる。何處に躊躇する點があるのだ。のう、さうぢやないか」

「……」

水野は何とも答へなかつたが、父の言分にも僅かに一面の道理を肯定することは、緋紗子に對し、京子に對し、また菜子に對して、大きな邪惡のやうな氣がするのであつた。

「しかし、それでは、あの人達を、僕が欺いたことになります」

「欺いた？若い間には、口約束ぐらゐ、誰だつてするぢやないか……それとも肉體の點まで進んでゐるのか」

「そ、そんなことは」

「それみろ。それなら別に問題はないぢやないか」

「しかし……僕は、あの善良な人達を騙すことだけは、どうしても良心に濟みません」

水野は、心のまゝを言つたが、貞吉は

「それが第一、お前のお人が好いんだ。騙されてゐるのは、俺達の方だよ」

「何でずつて……」

「あのおかみは、わしに大嘘をついてゐるんだ」

當代一流 將棋戰譜

【第八局】（圖は前回△一八歩迄の局面）

香落　△六段　梶　一郎
▲四段　加藤　富久

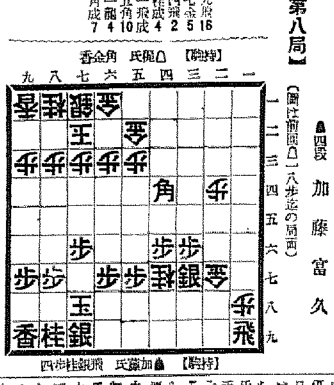

▲二九飛 16
△三七金 5
▲二四飛 2
△[illegible]桂成 4
▲二一飛成
△六五角 10
▲一一龍 4
△四四角成 7

（持時間各七時間）　累計【梶氏 五時間四分　加藤氏 四時間五十三分】

觀戰記　六段　飯塚勘一郎

梶氏が苦手か？　……輕率だつた二一飛成

激戰地區は今や下手方の右翼方面に展開されて、猛烈な挾み合ひとなつてゐるが、下手方敵に一八歩と打たせ、本局二九飛と寄つた手〔以下不鮮明〕必然的な捌きであつた。只次ぎの二一飛成は三三飛成と、敵玉の横筋を狙つて、更に二二飛打の如き激烈な逆襲を意圖する方が、遙か〔以下不鮮明〕が六五角と打つてあらう事を豫想して、或はこれが勝敗に關する重大な一手となるではなからうかとさへ思つた。瞬間、梶氏は豫想通り下手の陣中に當てゝ、六五角打から、四七角成と、即ち大きに敵陣中に侵入した。恐らく下手の成桂と寄せる順を得れば、上手方優勢は動かし難い模様となる。日頃比較的動ぜぬ加藤氏に、今日は又どうした事か、内面的な氣持の動搖が見受けられるのは、梶氏に關する限り、或は加藤氏の苦手かも知れない。

それには過去の兩者を對象して、多分此の判斷が間違つてゐないだらうと、これを確信づける丈けの原因がある。

由來加藤、梶の兩氏は、かつては加藤氏が遙かなる先輩として、梶氏の上にあつたものであるが、實力的に梶氏が加藤氏の後に迫つた四段時代、加藤四段は當時の梶氏とよく顔が合ひ、何れも攻撃裡の血躍る局面を現出したものであるが、兎角加藤氏はその當時から梶氏には押され氣味で、戰績が振はなかつたものである。今顧みて思ふに、その時分押された氣持がその儘加藤氏の頭にこびりついて、益々精神的重荷を大ならしめる結果、梶氏との對局にはよく惡手を演ずるのではなからうか。

加藤氏自身も『どうも梶君とは指し惡い』と斯う洩らしてゐる處をみると實力以外どうも苦手と云ふのが大分禍してゐるらしい。本局の二一飛成の如きも、一寸注意すれば、見易い順であるのみ〔以下不鮮明〕

ラヂオ

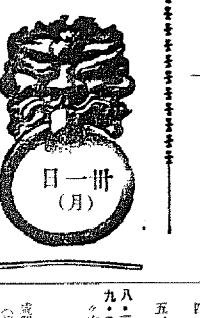

卅一日（月）

第一放送

朝の部

午前六・二五　ニュース
六・三〇（東）支那語講座（三十一）土屋申一
七・〇〇（東）時報
今日の天氣見込（咸興を除く）
七・〇一（京）朝の修養　心學道話（三）柴田實三郎
七・二〇（城）ラヂオ體操
九・二〇（城）氣象通報
一〇・〇〇（東）家庭メモ
料理献立（午後のきぬた味噌・京城・釜山・裡里）
同（ソンイーチム「松茸スープ」平壤）
同（家路漉・淸津）
同（鱈のけんちん揚げ・咸興）
日用品價段
一〇・二〇（京）家庭講座　國策に沿ふ冬仕度　新井花枝
一一・〇〇（大）小學生の時間「尊い藝術遊び々長さくらべ々」大阪童話教育研究會

晝の部

正午（東）時報（城）管絃樂　京城放送管絃團　指揮　洪蘭坡
一、ボヘミヤの少女　バルフエ作曲
二、ホタ・ナバラ　サラサーテ作曲
三、序曲「テアボロ」アウベル作曲
四、印度の歌　リムスキー・コルサコフ作曲
五、オリエンタル　クイ作曲
午後〇・三〇　ニュース・節魚相場
一・一五（城）家庭の時間（朝鮮語・釜山・咸興・裡里）物價騰貴と家庭生活　徐椿
二・〇〇（大）小學生の時間「尊四」ラヂオスケッチ々大連から々　大阪學校放送研究會
二・四〇（東）ラヂオ體操
三・〇〇（東）婦人の時間　婦人界　十川
三・二〇（東）教師の時間　放送聽取指導の實際（一）小川一郎
四・〇〇　ニュース（氣象通報・釜山・淸津）職業紹介

夜の部

六・〇〇（東）お話（テキスト四十二ページ）支那の話（三）支那の子供　陸軍中將　高田豐樹
六・二〇（東）コドモの新聞　村岡花子
六・二五（東）講演　維新の先覺佐久間象山　文學博士　飯島忠夫
六・五五（東）カレントトピックス
七・〇〇　ニュース
七・一五　前線より
（城）天氣見込
七・三〇（東）國民歌謡　指揮　杉山長谷夫　合唱　鐵道省混聲合唱團　伴奏　東京放送管絃樂團　新鐵道唱歌（北陸線）直江津―金澤　相馬御風作詞　杉山長谷夫作曲
七・四〇（大）講演　萬國化學會議より歸りて　科學界のトピック　理學博士　眞島利行
八・〇〇（東）〈モンドオルガン獨奏〉北村滋章
一、歌劇「ウイルヘルムテル」序曲　ロッシーニ作曲
二、支那の人形　チャイコフスキー作曲
三、秋のうた　チャイコフスキー作曲
四、「荒城の月」變奏曲　北村滋章編曲
五、圓舞曲「美しきドナウ」ヨハン・シュトラウス作曲
八・三〇（東）
九・〇〇（東）連續ラヂオドラマ　々由良慕行々（下）霧島一虎作　市川猿之助・他　解説　尾澤良三　演出　AK文藝部演出班

咸興放送局開局記念祝賀番組（第二日）―咸興―
午後六・〇〇　小さな音樂會　興南小學校兒童
1　齊唱　伴奏並指揮　山田孝
一、（イ）富士山　第二學年兒童　文部省唱歌
（ロ）空の軍車　吉岡吉雄作詞・岡本敏明作曲
二、（イ）三寒女　第五學年兒童　文部省唱歌
（ロ）旅愁　イギリス民謡・犬童球渓作詞
2　ピアノ獨奏と聯彈　永生高等女學校生徒
一、獨奏　ホーム・スヰート・ホーム變奏曲　三年生　金榮福　スレック編曲
二、聯彈　三年生　劉鳳順　補成連
（イ）波濤を越えて　グリンヴアルト編曲
（ロ）メヌエット　ベートーヴエン作曲　四年生　蔡明德
三、獨奏　狩の歌　メンデルスゾーン作曲
3　合唱と齊唱　咸南高等女學校音樂部　伴奏並指揮　楠田ケリ子
（イ）合唱　忠臣　小學唱歌
（ロ）齊唱　婦人愛國の歌　上條擇作詞・瀬戸口藤吉作曲
（ハ）齊唱　嗚呼南鄕少佐　松島慶三作詞・海軍軍樂隊作曲
4　ピアノ獨奏　咸興高等女學校第五學年　木村菊
（イ）即興曲　作品一四二ノ三　シューベルト作曲
（ロ）圓舞曲　作品六四ノ二　ショパン作曲
5　吹奏樂　永生中學校吹奏樂隊　指揮　權澤
（イ）曉の歌　ルート作曲
（ロ）軍隊行進曲　シューベルト作曲
六・五五（東）カレントトピックス
七・〇〇　ニュース
七・一五　前線より
（城）天氣見込
九・四〇（東）時報・ニュース・ニュース解説・氣象通報・明日の番組・地方へのニュース・銃後美談

第二放送

正午（大）吹奏樂
午後一・二五　家庭の時間　徐椿
六・三〇　お話　鄭潤
六・三〇　週間情報　徐
七・三〇　講演　李克魯
八・〇〇　唱劇調　李東伯
八・三〇　古談　崔波成
九・〇〇　京畿歌謠　黃明善
一〇・一〇　初步國語講座（二五）宋今璇

あすのきゝもの

午後〇・〇五（東）ハーモニカ合奏　關島ハーモニカアンサンブル
三・〇〇（京）家庭講座　食品衛生の實際　醫博　水田信夫
六・二五　講演　維新の先覺者佐久間象山　飯島忠夫
八・〇〇（東）物語々決死の斥候兵々　片桐政泰

お話　支那の子供（三）（後六・〇〇）
陸軍中將　高田豐樹

とは極く少いのです。それは何故かといふと若し外で遊んでゐるものならば匪賊だとか泥棒だとかがやつてきて子供をさらつて行つたりその子供を人質にしてお金をゆすつたり子供を賣りとばしたりするのですからいふことが一番多いのは四川省の山奧とか南支那地方が殊に盛んなやうです。それから支那は一體に子供が少いのです。そこで支那の子供を研究するにはどうしても支那の家庭へはいりこんで見なければわからないといふことになります。私は長い間支那でくらしかつ支那の家庭へ入つてゐたので割合に支那の子供については見てゐるつもりです。一例をあげると支那の子供は生れてから十七八歳までは非常に可愛くておとなしく、顔立ちもよく人に好かれる性質をもつてゐますが二十歳前後になると急に變つてきて上中流の家庭の子供は神經質になり下層社會の子供は阿呆みたいになるのです。これはいろ〳〵の原因があります。では子供たちはどんなことをして遊ぶかといひますと支那人は曲藝などをやらせると非常に上手なので日本の竹馬の様に高い木の下駄につかまつてをどり廻つたり脚の羽つきなどをして遊びます。その他支那人は子供のときからお金ごつこのやうなことばかりして遊びます。次におもちやですが舞踊といつて一種の〔不鮮明〕いことを意味するものが多くその他面には英雄の顔や魔物や怪物の顔や虎とか獅子とか其他青龍刀のおもちやなどもあります。それから支那の子供たちは非常に動物を愛します。文教育の仕方はといひますと日本の昔寺小屋式のものです。それから背中におんぶしてゐる日の利けない赤ん坊までが日本人を見ると「東洋鬼、東洋鬼」といつて排斥します所謂こゝ兒の頃から〔不鮮明〕でもでからした精神から今度の支那事變も起つたやうなわけです。支那のたゞ恐るべきことは長年に亘つて子供に對して排日教育をしてきたことです。

國民歌謡

指揮　杉山長谷夫
合唱　鐵道省混聲合唱團
伴奏　東京放送管絃樂團

新鐵道唱歌
相馬御風作詞　杉山長谷夫作曲

北陸線　直江津―金澤

日本海の海ばたに
ほのかに浮ぶ佐渡が島
直江津いでて荒浪の
岩打つ響き親不知
名立崩れの古語り
聞きつゝいつか糸魚川
こゝより登る白馬の
高根は雲も晴るゝ
天下の難所親不知
芭蕉を偲ぶ市振や
わけ入る右は有磯海
黒部の川の奧深く
雲か現か蜃氣樓
雲山太刀の嶽高し
……

ちよつとした 外傷（切りきず・すりむき・打身・やけど）
毒虫刺傷・皮膚病 肩こり腰痛ぐらゐ
家庭で治すのは―
主婦の責任です!!

家族のどなたにかが、何時怪我や病氣をしても急場の手當にまごつかないだけの救急藥は必ず常備し多少の事故なら、醫師へ驅けつけるまでもなく簡單に治せるくらゐの用意が、常に忘れない事は、家庭の主婦方の當然な責任です

早いキキメで評判な……外用
新 家庭藥
斯うした家庭藥として『キンカン』が最近各方面から非常に歡迎されて居ります理由は第一に
▼早くキクこと（消毒、殺菌力三倍強）
▼浸透性が強く皮膚筋肉から深く病患部に作用して鬱血や疲れを除く作用
▼しかも値段が効果の割に格安なことなどの理想的條件を具備してゐるからで、御家庭のお子さんや御年寄のある御家庭には之ほど便利なものはないとまで言はれる家庭藥であります。

こんな場合に實驗を
◎但し用法を正しくお守り下さい

家ダニ南京虫　蚊、蚤などの刺傷には塗早く患部へ塗布すると痒みも去り腫れも引き決してトガメる心配がありません。
神經痛肩こり リウマチ 腰痛等に　本劑を用ひると皮膚筋肉を透して病根に深達し結節緊張や鬱血を分解消散させる結果痛みが迅速に恢復へ向ひます

水虫・皮膚病　皮下組織深く浸入したバイ菌まで鮮かに滅ぼすので治り難い水虫、田虫、とびひや皮膚の痛み、たゞれ等の治療には一日數回の塗擦で充分―また切傷
擦過傷やけど　の節は患部の周邊に先づ塗り、次第に患部へ塗つて行くとシミズ、膿疱や化膿せずに痕ものこさないで鮮よく治ります
注意……用ひ方の要領は塗り始めたら何回でも痛み痒みの薄らぐ迄反覆塗布し充分に滲透性と殺菌消毒と炎症鎮靜の共同作用を發揮させる事です。

試用小瓶

深達性特殊塗布新劑　財團法人大日本聯合婦人會・大日本聯合女子靑年團　實驗指定品

キンカン

無代進呈　ヘガキで東京市世田ケ谷區三宿三一一番地金冠堂本社宣傳部へ申込の方にキンカン小瓶を進呈
定價　二五錢・五十錢・一圓
注意　品質の劣つた類似品が市場に出てゐますからお求めの際は必ず金冠堂製と御指定下さい
總代理店　株式會社　玉置商店

胃腸病にタイト　急慢性下痢症ニ八百發百中

香料　着色料
化粧品材料　染料
佛國ローチエ香料會社代理店　獨乙カセラ染料會社特約店
東華洋行　京城府花園町九七　電本（2）三九九二番

京城府岡崎町七番地　野崎肛門科　入院隨意　院長　野崎　愿　電話（4）三九九番

朝鮮みやげの御用は　海市商會へ　京城本町二　電本二五〇

新龍山三角地　西原産婦人科（入院隨意）電話龍山一〇三五番

純國産　大黑葡萄酒
3.21　精力が附く　食事が進む　良く眠れる

なんにも云はず少しづゝ、チビリ〳〵と五日續けば斷然調子がはつきり分る、美味萬點の力のエッセンス　大黑葡萄酒の滋强力
東京淀橋　大黑葡萄酒株式會社

面白イ程捕レル雀捕用　カスミ網
絹糸製　貳間 貳圓　參間 參圓　四間 四圓　五間 五圓
其他兎網釣道具　漁網漁具卸問屋　御申込次第カタログ進呈
京城永樂町二丁目　吉備商會　電話本局（2）五七五八番　振替京城八八九六番

下痢　アルシリン錠
慢性腸カタル　腸内異常醱酵　傳染性腸疾患の下痢、食餌中毒　鼓腸、自家中毒
アルシリン錠の主効分は撞化銀珪酸と銀炭末にして、下痢の原因たる腸内の催炎性物質並に有害菌素を吸着解毒し、且つ有害細菌を殺菌して腸内を淨掃するのみならず、腸粘膜面を被覆保護して合理的に下痢を消退せしむ。本劑は少量にてよく効果を現はし、連用するも食慾不振並に便秘を來さず。
10錠（二十錢）30錠（五十錢）50錠（八十錢）100錠（一圓）300錠（二圓五十錢）
發賣元　株式會社　武田長兵衞商店　大阪市道修町
朝鮮代理店　株式會社　小西新兵衞商店　京城本町

嶋谷汽船販出帆
▲朝鮮總督府命令航路　朝鮮、北海道、大連直行（三等七圓）
仁川出帆代理店日鮮海運株式會社　電話五〇番
明石丸　十一月九日
裏日本、北海道、樺太行×印樺太行（各港急行）
娛樂設備完備ス　切符發賣所　ジャパンツーリストビューロー
鎭南浦出帆代理店朝鮮海運出張所　電話五三八番
仁川出帆代理店日鮮海運株式會社　電話五〇番
群山出帆　代理店　群山海運會社　電話一四番
木浦出帆　代理店日鮮海運出張所　電話八四番
釜山出帆　代理店　釜山兒弟商會　電話四〇〇八番
天海丸　十月　日
浦項出帆代理店　浦項運輸會社
天海丸　十月卅一日
内地寄港地、境、宮津、新潟、舞鶴、新舞鶴、敦賀、伏木、船川、函館、小樽、大泊、常呂
◇北海道―北鮮線　命令航路（春日丸）

朝鮮郵船定期仁川出帆
乘客食事付　京濱行　興東丸　十一月一日
阪神行　定州丸　十一月七日
大連行　岩手丸　十月　日
靑島上海行　平安丸　十一月十二日
鎭南浦新義州行　定州丸　十月　日
近海郵船臺灣航路、沿岸航路出帆
岩手丸　十月　日
海州線　隔日　濟用丸
仙潭線　毎日　第一朝運丸
唐津線　毎日　第二朝運丸
瓮津丸　月六回　法寶丸
天寶線　月六回　忠南丸
朝鮮運送株式會社　仁川支店同濟部

阿波共同汽船仁出帆
大連、芝罘、威海衛線
第三共同丸　十一月二日　午後入港
十六共同丸　十一月四日　午前出港
大連、天津線
同運　號　十一月一日　午後入港
第十共同丸　十一月六日　午後入港
第三號丸　十一月二十九日　午前出港
◇各船共最新式優秀貨客船ニシテ娛樂設備完備ス
切符發賣所ハ前記代理店及各地ジャパンツーリストビューロー
案内書進呈　本社及代理店へ御申込アリ度　本社各港航路案内ハ御申越次第御送付申上候
嶋谷汽船株式會社

大阪商船株式會社
門司より神戸行大型船便多數あり
内鮮最優秀連絡船
北鮮門司阪神行
淸津丸　十一月二日
大同丸　十一月卅一日
京城支店　京城南大門通二丁目二三　電話本局（2）一〇三三〇番
仁川代理店　野口商會　仁川府海岸町　電話二四・一三七番
京城支店
國際運輸會社
北鮮商船
慶田
釜山商船
ジャパンツーリストビューロー
……

黄金座　北アニ或　トラクシヨン　ユースマンガ　帰へる女
十月廿六日より十一月一日まで
6,20 2,50 11,00
7,00 2,15
7,35 4,20 12,30
8,45 4,30 12,40
トラクシヨン＝＝長谷川一郎・前玉詳山演
午前中入場者三〇錢均一

ワカゲキ　將軍の孫　ハリウツドシヨウ　誘拐者
6,55 2,55 11,00
8,15 4,15 12,20
9'05 5,05 1,10
9,25 5,25 1,30
均一五〇錢

浪花館　國訛道中笠　二人は若い　戀愛交叉點　ニュース
新興京都特作　嵐寛壽郎・歌川絹枝
新興東京特作　河津清三郎・吉川滿子
アルベールフレジヤン主演（日本版）
十月二十九日より上映　大人席二十錢
午前十一時迄の入場者は十錢の割引を致します

喜樂館　日活
嫁ぎ行く　ジヤ　櫻　ズ　とまで　隊　騎
ニユース
6,15 2,20
6,45 2,35 11,00
7,50 3,40 12,05
3,55 4,45 1,10

京城劇場
十一月三日より十六日まで四日間
現流浪曲　日の本さくら
無類の陣容
入場料（大破格）特等壹圓　一等七十錢

中央館
讀賣ニユース
血の洙　戦の　科學　攻防
落　差　しあ　ばれ　花　婿　戰　慄
毎日數回三回興行　第一回　一、〇〇　第二回　三、〇〇　第三回　七、〇〇

朝日座
十月卅一日より五日間　本場安來節
福島龍子　小奴會　合同
毎夕六時開演

明治座　松竹キネマ
十月三十一日より上映
故郷の慶家　ニユース特報　舞踏會の手帖
6,45 2,31
7,21 3,08 11,00
8,33 4,19 12,10
8,55 4,41 12,33

京龍館
十月三十一日より四日まで
私の教方　短篇テムプルブ　ルス　妙の殺人
7,00 3,20 12,00
7,20 3,40 12,20
8,30 4,50 1,30
8,50 5,10 1,50